泰東日報

本報價目　每份小洋六分每月洋一元一角　外城郵寄每月洋一元三角外埠半年七元二全年十四元
第四千七百七十三號（日刊）　每日出版二大張半共十頁
大正十三年五月六日　舊曆四月三日
發行人 金子平吉　編輯人 李子民　印刷人 李福綿
發行所 大連奧町八十五番地 泰東日報社
總務部（八〇九〇番）　編輯部（八〇九三番）　經理部（八〇五一番）
振替貯金口座大連第五五號　大連郵便局私設函

告白 每日每行五號字十三字起碼一元　刊登特別地位者價另議　長期另議

格言

▲量腹而食。度身而衣。節乎己者。貪心不生矣。（文中子）

▲氣不平。則發言多失。（許衡）

論說

金佛郎案與國民責任（甦生）

金佛郎案。如我承認。國庫損失之鉅。國民負擔之重。皆將不可紀計。外人日日望我整理財政。統一南北。裁減軍隊。保護僑民生命財產。增進國際睦誼。而逼我乃如此其甚。矧我如開此最惡之例。不旋踵繼法人而逼我迫我者。更有非意料所及者乎。夫國際間有利害。無道德。人固習言之矣。然爲一己一時之利。而貽他人無窮之害。利害相反。至不可容忍之結果。未必不轉利爲害。法人與列强。若猶稍存國際友誼之念。當然對於此逼我迫我之外交手段。加以考慮。此吾人所切盼者也。

雖然。吾人於法人何責。於列强尤何怪。吾人所亟欲自省者。乃在吾中華四萬萬之國民。何則。以金佛郎案。承認與否。其責任完全屬之國民耳。考金佛郎案。法人始終堅持。而不肯略與通融者。雖屬法人但爲其自己利害計。而不爲吾國家計。然使府曹苟不蹈位王克敏。王克敏苟不依金佛郎案。爲其財政上活動之秘密計。亦決不至引起法人。約措之强硬絕決。即列强亦或不必與法人取一致之態度。稍不爲我一援手也。

抑追厥禍始。王克敏猶不足較。賄選成功之大總統曹氏。實不能辭其咎耳。蓋曹氏以賄買進白宮。方欲大封功狗。酬其簞簡之武人。一旦以黃金而賞佩羊。用欵孔亟。已不俟言。況縱兵不已。一方欲平定西南。一方欲掃滅東北。軍需浩繁。非財不辦。王克敏本以買辦出身。曹氏誤信其爲理財大家。强拉閣以財長一席畀之。王克敏益早已窺透金佛郎案。爲其神秘之生財道。暗中與法人。難免不有幾度之接洽。東窗之秘。世人或不及知。人格掃地之國會議員。雖符有彈劾之舉。以王氏之手眼。與其權力。足嚇退八百羅漢而有餘。觀法人以不承認金佛郎。不開關稅會議爲要挾。王氏以不解決金佛郎案。無法活動借欵。及議員將取消彈劾案。以種種情形測之。蛛絲馬跡。豈難尋覓。然則吾國民。對此尙得視若無睹乎。爲今日計。非結合全國國民。一致向府曹有所表示。非政府切實聲明。絕不承認金佛郎案。國民亦萬無聽其自然之理。蓋以關係國家存亡之重大問題。國民苟不完全負此之責任。觀望推諉。非機已成。噬臍之悔。寧不晚耶。

命令

五月一日

▲特任李鴻勳爲錦威將軍此令 ▲任命顧琢塘爲將軍府將軍此令 ▲簡任職存記張繼宗著交內務部酌量任用何果忠李盛謨金基趙渭泉分發江蘇劉尙衡分發直隸朱鴻文濟鄒顯培均著分發四川交各該省長酌量任用此令

五月二日

▲田頤寒璟國棟均加陸軍上將銜黃驥郝會嘉邱志龍均授爲陸軍少將鄧國璋謝繼璠潘大廷許洵朱瑛劉光弼林萬如游廣民胡葦郝綺富孫賢頤張仲熙均授爲陸軍步兵上校牛錫光授爲陸軍騎兵上校翟綱陳離均授爲陸軍砲兵上校監紹從授爲陸軍工兵上校郝諴川加陸軍步兵上校銜常震川授爲陸軍一等軍需正此令 ▲任命王秉鈞爲滇軍第三師師長王維周爲滇軍第二師步兵第五旅旅長吳楚材爲滇軍第三師步兵第六旅旅長此令 ▲陸軍總長陸錦呈請授彭韓爲陸軍步兵中校加陸軍步兵上校銜方宗字爲陸軍步兵中校郭幹員丁逃國江炳星徐朝榮羅士鈞爲陸軍步兵少校均照准此令 ▲陸軍總長陸錦呈請任命朱銚棟爲督理江西軍務善後事宜公署軍務課課長熊仰澄爲副官長均照准此令 ▲暫行代理部務司法次長薛篤弼呈監犯馬德山等行狀確良悛悔有據擬請准予分別宣告減刑免刑等語本大總統依照憲法第八十七條宣告將該犯馬德山王振清王老布胡永池郝鳳鑾孫慶祥均予免刑原判定無期徒刑之曹鳳山減處一等有期徒刑十五年原判定一等有期徒刑十二年之恩全減處二等有期徒刑七年原判定四等有期徒刑二年之劉順陳夢九均減處五等有期徒刑十月以昭激勸此令

蘇俄懷疑加拉罕耶

訊、蘇俄政府懷疑加拉一事、茲據接到駐俄密探稱報、關於中俄會議之破裂、蘇俄政府雖認執成見、堅不讓步、惟現有在野政客加拉克與列丁斯克等十數人、向政府作激烈之表示、謂加拉罕不應以中國代表對於中俄協定之簽字、認作最後簽字、政府尤不應信任加拉罕片面之電報、向中國政府發遞哀的美敦式之最後通牒、作種種恫嚇之詞、限期答覆、以失中國之好感、而示俄國之薄野、致令會議停頓、不能進行、多年懸案、無由解決、總之加拉罕之言論失當、舉動乖方、不但喪却之稱、寔失先進俄國之威信、亟應將其撤回、改派熟悉華情之幹員、與中國繼續開議、失之東隅、未嘗不可收之桑榆云云、俄政府對此頗爲愼重考慮、本月十五日曾召集一度會議、加拉克亦准許參加、關防嚴密、無從深悉、惟聞外長翟趙林氏最後主張、謂達夫金現已回國、尙在途中、俟其到莫、得其詳細之報告後再行核奪云云、

甲子春秋

馮王之不滿（大癡）

▲還系直系中。王承斌表示辭意於前。馮玉祥宴求去職於後。斯二人者。皆以直系中堅份子。抑且對於驅黎之時。一則逼宮。一則奪印。負有莫大之功績者也。而乃一旦言辭。要求長去。其心中之不滿。不問可知。

▲誠以王承斌論。一身負有巡閱副使督軍省長三要職。固極一時之顯耀植赫者矣。以馮玉祥論。亦係陸軍檢閱使西北防禦使。固不無尊貴崇高可言。而其不滿者。又以何也。

▲蓋以王氏所居地位。上有洛吳之正使。下有彭壽莘之轄辦。名目雖有。實權則無。馮又以無地盤可守。餉源可據。所部軍費。欠至十七閱月之久。以視今之洛吳蘇齊等輩。跨州連郡。外府內庫。固不無愧色可言。以首功之報。不得宜乎馮王之有以積極不能平也。

▲馮王之積極不平。直系之分裂現象也。直系之覆亡前途。亦即不遠矣。爲之直系首領者。既以屬下之力。得陟高位。位正白宮。亦恐終以屬下之力。被其顛倒。因以傾覆。如此而來。亦即如此而去。天道循環。殆已報施不爽矣。

大連南洋公司一週紀念　大廉價大贈品

刻有瑞士國馳名倫格道夫手表廠新出品金銀鋼壳手表懷表式樣時新機器堅固價亦便宜今該廠來電云此次新出之表最宜全中國委本公司獨家推銷並經總理等會同議決以推廣該表名譽起見以爲週年紀念特別大廉價照碼打八扣外埠信購當班寄回郵票九五扣代金引換先滙式呈每只郵費式毛買表一只贈送金頭紀念眞絲帶一條此機位每週一次非常所有務請　各界早日駕臨幸勿錯過

1 六分14k真金新式雙卡字手表　每只二十二元
2 十釐18k真金西式雙卡字手表　每只金票五十元
3 六號真白鋼十五石雙卡字手表　每只金票十一元
4 六號真白鋼活甩三條棣手表　每只金票八元
5 三號白鋼學生明掛表　每只參元五毛
6 三號德國日夜二用明表　每只三元
7 六號保足十年洋金雙卡字手表　每只十五元
8 六號保十年金活甩三條梁手表　每只六元
9 六號瑞士夾金白面手表　每只四元
10 花旗新10k式自由眼鏡　每付三元

（上列價目再打八扣）

大連監部通　南洋手表眼鏡公司謹啓　電話五〇八一番　電報八七九五番

哈哈　眞是破天荒的大減價

敬啓者本號開設以來歷有十數餘年資本雄厚信用卓著早爲各界所洞悉無待自詡然年來惠顧者接踵於門深感應酬不周遺憾何及今爲擴充營業酬答主顧起見特定於夏歷三月二十四爲開元紀念日由是日起實行減價三星期屆時務望各界諸君請來一試方知言之不謬也恐未周知特此廣告

請來試買方知不謬

安東縣中富街　電話六十二號　恒順東綢緞莊謹啓

大連振興煤礦復縣分庄

啓者復縣之無烟爐煤其火力之耐鍊性質之純良毫無惡氣種種裨益早爲中外各界諸君所供悉向前均保他人代理經辦今本號挽回利權提倡實業早竟完全收回在連埠黑嘴子入船町爲復縣十煤經總理處此外尙爲便利主顧推廣銷路計劃又設代理店以家定價劃一公衆交有行規並有組合不得貴賤不等亂行售賣貨款每月底清算不得逾期以招賓整恐未週知特此聲明佈告

價目（每千斤中稱小洋七元五角　每噸中小洋十三元六角　單力買主自認本鑛電話六六二三）

總代理處
岩村號 電話五四三四　德源公司 電話三八九六 借用電話六七六九　德春號
萬興煤場 電話六八七一　德成公司 電話五九二二 借用電話六八七一　德興東
德興厚 電話七八六五

大力自來精

華西藥房　千之堂　久壽藥房　奉天長春中西　吉林濟生純記

生精壯腎力勝九牛二虎雖精枯陽痿亦轉弱爲强一索得男遺精久濁夜尿神短腰足痛男女先後天虧均奇效試服大洋一元特製四元加料二元〇廣州欒欄黃約生藥房秘製

大連代理
遼陽天錫成　營口永發東　濱江陳氏濟　開原裕發長　山城興盛源　錦縣育發祥　范屯德慶和　昌圖永增盛　綏化天合泰
蓋平恆裕堂　洮南正心合　遼源德慶會　四平富盛通　東豐三文達　興京仁厚堂　綏中華勝福　三姓永春泰　山東福盛德
安達萬春堂　懷德泰和隆　西安福合慶　通化興盛東　金州洪興德　瓦房天昌德　海倫天豐恆　旅順福利和　法庫永盛德
鐵嶺平記　岫巖永慶　安東永興　海城同義　阿城世昌　訥河德生　復州慶生　富縣中興　樺甸和發
公主嶺協盛合　黑龍江慶泰號　大孤山豐泰利　普蘭店三益興　一面坡裕豐恆　八面城德慶同　海拉爾洪順堂　滿洲里東興和　富拉爾基廣記　蘭西縣德順　呼蘭縣聚

鳴謝賠欵

敬啓者敝號在鐵嶺開設洋貨生理二十餘載在東西關櫃上月前腰房倉庫失愼幸而鐵嶺怡昌分行經理之保房險奉票五千元貨險奉票一萬五千元被災之時該分行總經理去電該行洋總經理克拉克、葛羅佈君、携同華經理張君來鐵驗明將丹商永保火險公司照損燒之數不折不扣如數賠償足見該行經理之各公司信用昭著非他公司可比敝號欽佩之餘感激特登報端以鳴謝忱望各界投保火險者請投該行經理之各公司倘遇不測萬全勿謬恐未週知附爲報聞

鐵嶺大街鼓樓西路北 同合義西櫃謹啓

鳴謝賠款

敬啓者鄙人有瓦房十二間於前因住戶修理炕竈失愼被焚四間煙燼房蓋八間幸在英商怡昌洋行投保丹商永保火險公司火險被災之時經怡昌撫順分行電報總行當時該行洋總經理克拉克葛羅布二君偕同華經理王東權君來撫驗明照損失之數賠償鄙人領款後殊深感激特登報端以資鳴謝各界投保火險如投該行之各公司可獲萬全矣並登報聲明

撫順 世臣謹啓

聲明錢條丟失作廢

舊歷正月十二日同慶永染房借到成盛堂名下奉小洋七百元出該號存條使至十月十二日爲期共合本利洋七百八十一元九角因在街行走錢條被小綹掏去無論落在中外人手概作無效特此登報聲明以免日後轇轕

成盛堂主人侯國盛具

請試中國雙妹老牌合時優美化粧妙品

雙妹牌花露水

質料精美善法配製洒頭敷額醒腦除癘浴身洗面祛汚辟穢小兒盥濯生機可衛四時適用無分四季認眞牌號雙妹不僞

大號四角三　三號一角六
二號二角七　四號一角一

雙妹牌檀香皂

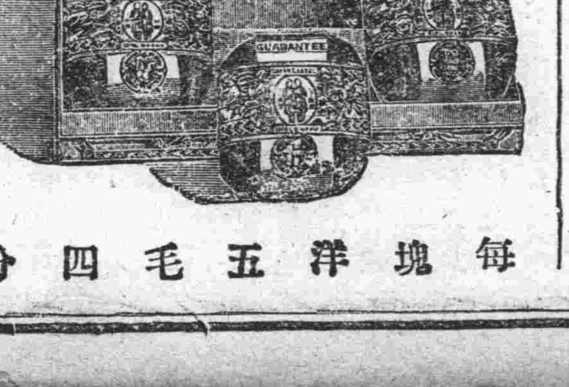

每塊洋五毛四分

雙妹牌超等香水

此香水氣味馥郁雖最貴重之香水精比之尤有遜色一滴衣巾旬日不散芬芳襲人大有美人去後也留香之妙誠香水中無與抗衡者矣

每瓶洋價一元六

雙妹牌蘭花粉

此粉用以塗面撲身能令肌膚幼滑與天然肉色無異婦女助粧不可少之品也

紙包每盒一毛一　鐵盒五毛四

總發行　大連監部通　廣生行有限公司啓

洲鐵路　長春間　下行　大連長春間　（行南）　（行北）　時刻

東亞電訊

吳欲動三省疆吏（天津）

據聞吳佩孚欲以張福來為直隸督理李濟臣為河南督理王海亭為山西督理任孫岳為第十三師師長以備奉軍

直系大分裂形勢（北京）

馮玉祥因欠餉不給已至十七月之久且以無地盤之關係異常焦急有業已提出辭呈之說馮與王承斌先後辭職直派內部分裂之勢益將不免云

鄂蕭之存亡莫卜（北京）

昨今此間傳有蕭耀南逝世之說雖政府方面斷乎否認眞僞未明然至少蕭氏之病篤無疑

三俄員秘密抵京（北京）

最近姑盧克夫威羅食中卓爾尹克三氏帶有何等使命由海參威秘密抵京又日前來京之安德諾夫再返哈爾賓

膠濟礦山採掘權利（北京）

淄川坊子金嶺鎮之礦山採掘權在農商部審查完畢於閣議中決定允許魯大公司

東京之成婚奉祝式（東京）

東京市所主催之東宮殿下成婚奉祝會決定於六月五日舉行

朝鮮增防大體決定（京城）

朝鮮總督府關於添派駐鮮師團一師之事與陸海軍兩部交涉至最近似大體得其諒解

（以上五月五日早接到）

火險賠欵問題解決（東京）

各火險公司對於昨年大劫之賠欵已得政府補助自本日開始支拂

日武官解往莫斯科（哈爾濱）

某處所得電訊海參威官憲決定五日將拘押之日武官解往莫斯科

（以上五月五日晚接到）

歐美電訊

古巴之內亂擴大（舊金山）

古巴之叛亂益形擴大古巴政府為彈壓反對黨輸送大宗軍火叛徒數已達五千人均為武裝集齊桑達姑拉拉大總統札玆氏親赴該地從事策戰指揮

愛蘭南北形勢險惡（倫敦）

愛蘭形勢頗形危殆北部愛蘭政府將向獨立保安隊下動員令現正在警備中若一旦見諸發令當準備開戰事態尤為重大

俄國大員將互調換（利牙）

據莫斯科消息云蘇俄政府擬將勞農國防委員長杜羅基與氏最高國民經濟會議議長日爾仁斯基氏互相調換

兩院協議第一日（華盛頓）

美國兩院協議會於三日開會討論日本移民排斥案二小時但無結論定於來日續開

加州工人表示反對（舊金山）

對於大總統提議展緩排日移民案實施一事加州勞動同盟土工協會本鄉軍人農工家團體致電大總統述反對意見

駐德俄代表之撤退（柏林）

俄國代表若科羅紙斯基氏因德國警察署員闖入俄國通商委員本部任意搜查大怒關閉事務所返莫斯科

（以上五月五日早接到）

國際運動比賽開幕（巴黎）

國際運動比賽會昨日在阿辛頓運動場開幕

（以上五月日五晚接到）

各國來華飛機之行蹤

葡機停擱波斯
美機頭袖失踪

巴黎五月一日路透電、法國飛行家杜阿士之飛機、須完全察看有無損壞、故非在加拉齊逗遛至五月三日不能開行云、

力士本五月一日電、葡萄牙陸軍司貝利杜波與伯可士爾路軍、四月二日乘飛機 由力士本起程駛往澳門、因其護照未經審驗簽押放行、現經停擱于波斯云、

華盛頓五月一日電、美國寰遊世界飛行團 領袖陸軍 大佐馬比、曾因天氣不佳、逗遛于乞尼、今晨離乞尼前往荷蘭海口、與其同人聯合之前、飛機上積有冰塊、重約四百磅之多、迄今不知去向、一般人頗為之憂慮、甚恐於處發生颶風或迫其擱自停落、預防不測、現已請各處漁船注意守望云、

廣州灣邊界

美國教士遇匪

香港五月一日路透訊、美國教士福爾德與葛瑞琳兩神父、偕天主教華人數名、越廣州灣法國租界邊境而入內地之時、為匪徒所擄、掠去該隊之銀錢行李、與其偕行之中國婦女二人、被匪徒擄去、嗣經法租界當局設法釋放、其行李亦經索回云、

北洋大學生請願

京訊、教部無辦法則全體不出門、北洋大學風潮因直省官局、為顧全馮熙運之面子關係不肯撤換、馮不去、學生亦誓不返校、相持至今、遂無由解決、留京各生、見此情形、極為悲憤、昨日（三十日）午後三點、一百八十餘人、立下決心再向教部作沉痛之請願、學生知教部對於該校風潮、已置之不問、故前往請願時、所有各生、先後在該部左右麇集聚不顯結隊之迹、嗣由代表數人前往教部門口、言係某校學生代表、請見總長、時門房不知其為北洋大學生、當讓入部、其餘各生見代表已經入部、遂亦相隨入部、各代表始言是北洋大學生前來請願、時羅次長曾在部、全體學生則入部中之禮堂內候羅到部、請其設法解決風潮、當時部中各司長見此情形、亦即會商辦法、在四點鐘時、即有四十餘名武裝巡警、至部監視學生行動、羅則始終未到部、而學生方面則以教部當局、若無具體辦法決不出部大門、鬨至七時仍在部中、至於夜晚留宿部中、則並無被褥、因各生被褥均尙存於校中云

日法接近說之眞相

法政府半官式之宣明
宣示安南總督遊日

巴黎五月一日路透電、關於安南總督密林氏遊日之行、現已發出半官式長篇文告、力駁英國報紙種種推測之評論、聞安南總督密 林氏循前任各總督之例、往遊日本而已、此次密氏赴日、乃代表法政府弔慰近日地震之奇災、並慶賀攝政皇儲之大婚、或亦將行東京法國大使新署之安基禮、又謂、日本當局將乘此機會與密林氏、討論關於日本與安南之關稅各問題、亦勢所必至之事、此次談話、或將引起解決法日間經濟關係、該文告對所稅安南將容納日本移民之報告、拒駁尤力云、

大連新聞

漁業旺盛期已近

關東州之近海漁業入春以來已漸次繁盛四月中州內所產者共二萬四千一百三十元七角五分比較前月增加六千二百三十六元八角二分滿州水產會社四月中魚類山海數為州內產二萬四千一百三十元七角九分日本產二萬二千八百零七元八角一分山東產七萬六千二百二元七角七分朝鮮產一萬八千三十五元四分製造物二千五百八十二元二角七分共計十四萬三千七百五十八元六角八分比較前月增加總額二萬七千一百零四元零七分云

川村社長將訪問北京

十一日出發

川村滿鐵社長上年秋季即擬訪問北京嗣以震災及其他關係遂致中寢近決定自十一日起豫定兩週間作北京旅行自曹大總統孫國務總理以下均在相訪之列且訪問之間即便視察隨員將有松岡理事成赤羽理事及築島文書課長野村庶務部長田岡淮海氏上田三宅兩秘書役等豫計歸任後即東渡以臨定時總會北京旅行之日程如左

十一日　由天潮丸出發
十二日　抵北京
十三日　拜訪大總統
十四日　各機關訪問及視察
十五日　同
十六日　各機關視察
十七日　同
十八日　同
十九日　辭別各機關
二十日　北京起身往天津
廿一日　天津起身由京奉線就歸任之途
廿二日　經過奉天
廿三日　歸任

關東廳警察會議

五日午前十時開會
兒玉長官與以訓示

關東廳於昨五日在別館會議室招集州內及沿線各警務署長支署長等開警察會議兒玉長官以下川口事務總長中山警務局長藤田警務課長及其他各部課長皆臨席時至午前十時兒玉長官起立敘述中日親善之必要及警察與民衆之關係而官紀肅振內部固結尤為急務末後並官廳研究中國事情云云之一場訓示畢中山警務局長就議長席對於

一、警官敎養之實行如何
一、高等警察關係之職員活動情況如何
一、對於精神病者診察看護之實況如何
一、輸入乳肉取締之實況並意見如何

四各條互相討論正午少息午後再開閉該會復開至七日方可完畢云

教徒電請美總統

對移民問題
務公正判斷

大連市內居住之基督教徒所組織之教友會於三日夜在青年會協議關於移民法案問題於昨向美大統領拍電如左

大連之基督教徒深望大統領對於移民問題為人道與和平務取公正之判斷以熱誠祈禱於天主

語學劇成績甚佳

大連語學校之第二回語學劇照預定於三四兩日在大連劇場舉行往觀者甚形踴躍田中大連民政署長村井市長中國領事日華紳人會等皆臨席而四日旅順各高官及川村滿鐵社長為獎勵學亦特來觀云

川材社長之招宴

實業家四十餘名列席

滿鐵社長川村竹治氏於昨五日午後六時半在滿洲館設筵招請市內重要實業家四十餘名以聯絡感情九時許歡散云

鮮人悲觀投水死

四日午前十一時春日池畔漂浮一男子屍體被監視人武天舉發見報官往驗知係朝鮮人金修德年四十五歲數年前與壹岐町六六番女去原妍居舉子女二名身爲嗎啡之痕跡概係悲觀而死即交市役所收葬云

川村社長之談話

收入豫想
北京訪問
募取社債

大正十二年度除支出關東震災救恤金約百萬圓外而退職社員一時給與金又支出五百萬圓據經理部決算報告謂株主紅利仍按舊作一成計算公積金亦與往年同例營業成績極稱良好但本年度四月中鐵道既已減收二百萬圓豫想至六七月末必有五六百萬圓之減收然北滿農產物如能豐收則害數減收容易補償且海外輸出之煤炭現正計畫擴張故結局絕無憂慮可想不能死也社費概取節約主義本此節約所亦可補償減收之數故綜體論之殊可十分樂觀余為視察北京不日行將出發余此次並無重大意味惟考歷代滿鐵首腦中訪問北京者後藤中村兩總裁外別無其人故此次不過以社務閒散聊作觀察耳至日芳澤公使與俄國代表加拉罕因交涉有絕裂之勢將往南方視察余本此電訊已勸其中止豫定至北京時苟時間有餘自大總統均擬訪問本年度募收社債六千萬元定募外債惟以現下形勢觀之似乎不便着手云云

托言賣槍行騙術

日本山口縣人青野誠一者現年廿八歲在慶應大學肄業二年英語頗佳於前年末來連就職於山縣通之伊利司商會後以欲販槍械苦無資本遂將主人之手槍樣品僞出三冊並定單十枚之處騙人先至二葉町四丁目之廣瀨全三處賣與一百五十元之貨云說又與同人訂約買手槍二十支先收二百四十元之押欵九月十二日又與越後町森川忠雄訂約賣手槍五十五支先收押欵二百二十元同月十七日又與龍田町大森至一訂約賣手槍二百支先收五百 五十元之 押欵及匪交貨之期青野則以電話告知警察署謂有密秘買賣槍械者使警官赴買主處搜查己則藉此口實不交貨與買主後被人識破呈告於警署訪偵多日始在海城逮捕改名諡谷誠立弘中商店充店員現在水上支署寄押云

王家店會長更迭

旅順管內王家店會前會長于文浩氏奉職多年衆譽頗高辭以家務累身官廳照准退職遺席由本旅順民政署轉委梁士忠氏繼任查梁氏係該會黃泥川籍本埠西崗街玉成棧店之主人也富有家財資格亦老此番就任當然必有成績可觀云

開設神經科醫院

大連慈惠醫院伏見台分院院長林鴻吉氏此次辭卸院長之職與該院脫離關係擇地小崗子新起街（小崗子消防屯所附近）開設醫院專門診治腦神經科諸症係本埠唯一之神經科醫院將來發展可豫斷也

畜魂碑祭之誌略

大連市年發達一年所需食肉為數甚夥概係在本埠宰屠及由青島輸入查 在本埠宰 豬牛羊豚之牲畜每年以萬計屠場內建一畜魂碑以示惻隱之意昨大連鳥獸肉商組合發起舉行畜魂碑祭各機關代表及有關係者到場與祭者即開宴頗形為盛茲查十二年內宰屠牲畜如左

大牛	四、九四〇
中牛	二、〇六四
小牛	九九三
犢	四七八
騾	二六六
驢	一一
羊	四七二
山羊	二、三四〇
豚	二七、七九三
共計	三九、四七七

高巡捕捕獲巨盜

原籍復縣長興島現在住所不定窃盜前科一犯王大漢二十三歲自上年陰曆五月由出獄後在市內洗兵台老虎灘嶺前屯一帶窃盜日本戶之現金與物品凡百餘次計價一萬五千餘圓誠小偷中之傑出者也大連警務署及各派出所本諸被盜家之告發久在偵查之中上月某日卒被嶺前屯派出所巡捕高世讓由常盤橋獲捕聞該巡捕前在刑事職中頗識該盜之面此次本諸各家告發意中已擬及其人故出入之間凡遇往來行人莫不一一留意若該巡捕者誠可謂捕賊之妙手也

滿鐵運動會誌盛

第十四會滿鐵陸上運動會四日午前十時由西公園運動場舉行首由委員長松岡理事致開會辭畢便開始競技計有八百米選手競走百米選手競走投槍盲隨競走二人三足競走跳繩拋彈及尋常高等各小學校之聯絡競走與蹴球等又作優勝旗返還式正午小息中經理部出演之觀光團及社長室庶 務部出演 之福神網神周遊場內以助觀衆之餘興及午后零時半開始首作星個萬米之徒步競走次則繼之以跳高荷重競走兎飛競走及各支部對抗之一千六百米聯絡競走等再次地方部出演荷包跳躍與警部出演歷代社長行列與滑稽運動統計各部對抗八種競技以埠頭最占優勝川村社長授與優勝旗後即宣言閉會計時已五時餘矣當日以天氣清和觀衆達數萬人場之四周幾無立錐之地故附近山上又立觀衆若多云

英國人酒醉暴行

美國輪船業爾特列克號之火夫英國人某於二日夜上陸至西崗俄國妓女處冶遊翌日朝乘馬車歸船既入埠頭車夫促其下車致觸其怒以石暴打被巡察近前拘署說諭以酒醉酩酊毫無知覺迨其醒覺故釋還云

埠頭捕鼠之成績

大連埠頭事務所自開辦以來即常雇人工三名專於構內捕鼠近受海務局檢疫課查驗每月平均在三百頭左右多時則在五六百頭據矢野檢疫課長云埠頭事務所捕鼠係自黑死病流行時開始在神戶屢來善能捕鼠在貓以上者三名黑死病菌之傳染甚堪恐怖者也據日本之統計每七千頭鼠內有帶菌者一頭大連一埠自黑死病流行地來之船人甚多然自捕鼠以來從未有帶菌鼠之發見云

又一竊盜犯落網

沙河口警務支署野中濯趙三刑事於月之一日午前六時在寺兒溝逮捕竊盜嫌疑犯名孫吉慶者帶異盤、搜翻懷中有鑑中櫛一個翡翠一塊金針一個皮製錢包一個並據其自招云以前所盜之有白氈四張大米二包懷炎二個麵粉二包等皆已典賣云

運動會捐品彙錄

華商公議會　捐小洋二百元
福昌公司　捐金一百元
三井洋行　捐金一百元
立花致尚　捐金五十元
油房聯合會　捐金三十元
重要物產取引人組合　捐金三十元
大連商品信託會社　捐金二十元
野津孝次郎　捐金十元
和聚興錢莊　捐金十元
河內山雄辯護士　捐金十元
誠管記　捐金五元
柄澤幸男　捐金十元
津巴元吉　捐金二十元
東三省銀行　捐皮球一百個　捐橡皮十盒
李美堂　捐水筆二十封、毛巾子四打、夷（肉勞）子四打
啓化書社　捐學生簿記二百本
劉伯良、董鑑泉、曲作楷三人同　捐水筆十封、白銅墨盒十個
天興福　捐毛巾子四打
劉雜致　劉吉祥　二人同　捐夷（肉勞）子四打、五色鉛筆四打、牙粉卅五、包毛巾子二打、
雙德棧　捐銅做圈二十個、夷（肉勞）子八打
金香亭　捐香皂二打半
東和汽船賬房　捐馬蹄表三架、鬧鐘一架、肥皂二打、
五月四號午後四點鐘開
渡善堂　捐白糖一包（以給茶水用）
春盛東　捐毛巾二打
東聚福　捐夷十二打
萬寶金店　捐銀盃二只
陳德麟　捐銀盃二只
包時埔　捐銀盃二只
泯生行　捐花露水一打
葉十露一打、牙粉十打
泰和樓　捐鋼表二只
蔡清禪　捐手書長屏三掛

赴日視察感想之追錄

十一

呂儀文

余等於大阪之第二日遊覽市街時途經一宏大建物之前由自動車上遙望門首豎立紙牌架甚多所揭示字樣非某時某氏之講演會場即何時何會之開會地址合而言之即可知其為重要公會之處乃就訊同乘嚮導高砂氏者氏乃滿鐵會社大阪滿鮮案內所主任人極懇懃答云此即大阪公會堂也成立於十年之前其時大阪有一貧身起家之商人某（記者一時忘其姓氏）鑑於公會堂為發達地方必要之機關慨然捐金百萬圓以助成此社會的公益事業無何某即因營商失敗虧賠過多不但不能恢復原狀即目前之家之生計亦難支持纔年餘最不免如盲人騎瞎馬夜半臨深池之概於是厭世心生乃棄其可憐之妻子絕此無情之世界殺身殉化成為大阪深有意味之歷史的遺話余聆此不禁為之悲同情之淚夫死者人之所不可免者也成功與失敗尤亦人之所難預測者惟司馬子長有言死或重於泰山或輕於鴻毛所謂為重於泰山者蓋即人死而功德猶遺於世也故某之肉體雖死精神則入世人之腦中歷牢不去使某於行此公益之後營商復得成功其於社會事業之精神宏必益見發達此社會對於某之失敗不異與失愛親之所估恃乘世人能為某之自殺促醒起而繼承某之精神某之事業者則某之心可明目可瞑以一而易得百千萬人之覺悟可謂死無遺憾矣

天氣豫報

四日　南西風晴
（大連前日溫氣）攝氏最高一九〇　最低八九

▲本埠匯兌行市

▲橫濱正金銀行匯兌行市▼

日本參着賣	○銀百元	[illegible]
同電滙賣	同	[illegible]
同十五日賣	同	[illegible]
上海參着賣	（銀百弗）	[illegible]
同	同	[illegible]
同十日賣	同（北洋百弗）銀	[illegible]
同參着賣	同	[illegible]
同十日賣	同	[illegible]
倫敦電滙賣	銀一元	二志二片八分五
同參着賣	同	二志二片八分二
同三十日賣	同	[illegible]
同信用狀付	同	二志二片八分三
同參着賣	同	一志九片四分三
同三十日賣	同	一志一〇片四分一
同信用狀付	同	[illegible]
同三箇月同	同	一志一〇片八分二
同信用狀付	同	[illegible]
同四箇月賣	同	一志一〇片二分一
參着賣	同	[illegible]
同二十日賣	同	[illegible]
法國參着賣	同	八法五五
同九十日賣	同	九法〇〇
紐約參着賣	同	[illegible]
同三十日賣	同	[illegible]
同三十日賣	同	一志一〇片八分三
同六十日賣	同	一志一〇片六分七
同九十日賣	同	一志一〇片二分一
同四箇月賣	同	一志一〇片六分八
紐育電滙賣	百元	[illegible]
同參着賣		[illegible]
同四箇月賣	同	[illegible]
上海電滙賣	百元	[illegible]
同	同	[illegible]
哈爾濱及浦鹽斯德電滙賣	同	[illegible]
倫敦一片對鈔價		[illegible]

同聚永油坊舖盤出兌

婚期將臨 體質健否 當詢令愛 貴體如何

令愛曾患血薄氣衰否或口辱色白面無血色乎或有腰背疼痛頭痛頭暈等恙或有月事愆期婦科諸患否如有以上諸症閣下職責應亟爲設法調治之最佳係服用韋廉士大醫生紅色補丸也蓋是丸乃是天下馳名婦科各症血薄氣衰之聖藥也請觀北京民生別墅李王淑蘭女士之證書便可知矣其來示云淑未嫁時即患月經不調白帶血塊之症由今春與民生長李洲君結婚已來百病叢集更增煩惱除舊疾未淨外復增頭暈腹痛赤痢便血之症晝夜懶惰不思飲食自憶念歲之人有此宿疾實非久遠之兆雖中西名醫日往診治服盡苦水毫無一效且精神日小骨瘦如柴諸般苦腦筆難盡述外子濱洲事務忙迫亦難一顧淑前月有舊日同學何素鵑女士來舍看視一見淑面焦黃大驚曰姊有血疾乎淑曰然何女士曾服藥否淑曰百藥遍嘗均不效奈何何女士笑曰此有何妨姊速服韋廉士紅色補丸必定見痊此余敢爲介紹者也遂遵何姊之囑往郵處英美大藥房購來三瓶如法試服初未料有何效不意一瓶將完便血赤痢即止三瓶既終而精神大振飲食增加繼連購服一打之後竟爾恢復素日之健強還我廬山眞面目感激之餘愧無酬謝聊塗女界福星四字小照一方以爲謝忱並頌進步無疆韋廉士萬歲並望我女界同胞患有同樣疾者曷速購試定知言之不謬矣韋廉士大醫生紅色補丸乃是男女可服天下馳名補血健腦之聖藥凡經售西藥者均有出售或直向上海江西路六十號韋廉士醫生藥局函購每一瓶大洋一元五角每六瓶大洋八元郵力在內

忠告婦女小書奉送 如欲索取即須寄一明信片至以上所列地址原班郵送忠告婦女一本可也

肚腹絞痛

肚痛及腹痛如絞均係腸胃積食不化腹內鼓氣有以致之也是以療治之法必需先使腸胃清潔爲首要即逐日大便通暢有序是也欲大便暢適非服用清導丸不可得也蓋是丸功力和平服後即能使大便祕結治愈且治肚腹絞痛 肝火上升疾病頭痛 胆汁不利 等患是也

湖北鍾祥石牌天興成號樊仁甫先生來示云鄙人春間曾患肝陽頭痛大便祕結雖經服藥終未奏效及服用紅色清導丸後精神清爽大便暢適有序飲食亦爲之增進且此丸藥性和平效驗如神誠妙葯也清導丸之功力且使皮膚光澤能治面上紅瘰兼治痔症痛苦可免痢疾腹瀉之患凡經售西藥者均有出售或直寄郵票大洋六角至上海江西路六十號韋廉士醫生藥局原班郵奉紅色清導丸一瓶可也郵力在內每六瓶大洋三元

眉清目秀 双美人牌香粉 双美人牌頭油 双美人牌香水 双美人牌雪花膏 双美人牌擦臉粉 双美人牌香皂 刮臉次序

齒科醫學者推 眞的是這齒粉

双美人牌牙粉

最合理想適於牙齒是這双美人牙粉

又便利又耐用是這極合衛生的美人牌牙膏

先施虎牌花露水

大號、二號、三號、四號、五種 大加分

營口先施公司總批發所 老爺閣東大街

維持信用定價劃一

啓者本號在大連開設雜貨綢緞莊十有餘載採辦各國貨物遂時購備揀選上品以應需用貨既眞實價亦廉減久蒙各界所惠顧感激莫名茲因東西各國門莊售貨價值往往不平或多或少實難取信於人今敝號爲擴充營業保持信用起見特將內部重新修飾貨物定以最廉之價格擇於六月十六日起實行定價劃一以廣招徠而保信用仰各界倍加賜顧不勝企盼之至特此謹佈

大連市羽前町八號地 **協茂盛謹啓**

電話 五千四百五十三番 四千九百八十八番 長四千六百三十二

各省省長公署通飭行銷 全國禁煙總會提倡推廣 戒煙新藥

敬啓者浙江省立戒烟局局長兼技正葯學士徐君錫驥曾留學上海外鐵業於醫學專門學校畢業歸國發明一種戒煙新藥付梓行序嘉獎總統各部長呈給示通銷全省各烟總會提倡推廣此藥行銷各省成效卓著蹇爲戒煙之術戒指時不吐不瀉眠食如常無論男女老少有病無病以及孕婦服此藥者十天內外定可完全戒絕毫無痛苦絕無他慮戒之人已二十餘萬假如一錢烟癮服葯二十元之譜煙癮大小藥亦照此增減服藥之法詳載說明書倘若批發另有優待章程外埠函索須附回郵票五分當即代奉如若戒者可請至本公司專備有男女戒烟室諸甚方便特此聲明以便週知

總經理營口西雙橋二道街榮記號 **大生製藥分公司**

安東和源泰綾羅綢緞洋廣襍貨大發行廣告

時序若流輾轉陽春本號特由全球採到新發明 **萬種雜貨綾羅綢緞呢絨布棉** 西湖遊春緞大泰緞禮服緞九層緞文織緞男花緞各樣華緞光緞杭緞 直貢呢花嗶嘰呢色企呢色哈拉毛織毛紗花素漳絨漳 絨葛天機葛元太絹文華緞物草葛天官綢熟羅緞春杭紡大綢湖縐梅鍛縐 緞駝絨豹虎絨壓花絨繡花被褥帳幔童衣門簾女裙 **萬國花布改良漂標** 男女禮帽夾帽雨衣絲絨毯俄國毯藤床鐵床唱片風琴皮箱皮包絮 勝枚述總之五洲凡所改良新品器具花色翻新華美 美磁器鏡類化粧新品家有用品古董玩物及各界日中必需等品不 皆備並以飽嘗賜顧之便利特將院內接築寬濶房間 **貨物分室羅列男女列室招待批發零售仍率極廉** 敬請中外各界諸君倍昔光顧是盼

中電話總處二八一號 批發部五一一號 日長電話二四〇番

東三省新聞

◉奉　天◉

當局之電詢吉情

吉林孫督作古業已多日遺席已經委派二十七師師長張作相接充赴吉接任有日茲聞之政界消息張總司令於日昨會專電吉林王代省長焦參謀長丁鎮守使飭將自孫督故後吉林軍民政治以及軍隊警察地方人民近日情形據實電復以憑查核云

省議員招待鄉老

當局爲諮詢新政偵探民隱招集鄉耆來省議已見前報茲各該鄉老早已蒞省投寓各旅邸待招會議當局除飭部官處派員分投招待外復以省議員選自鄉間民之好惡均應洞悉特令協助招待鄉耆研究興革諸務則裨益新政殊匪淺鮮云

各界歡迎新督軍

各法團一致來電　並條陳整頓各政

吉林孫督軍出缺經張總司令委二十七師師長張作相升署已見正式任命日前孫故督之首七吉林省議會副會長商務會閻會長工務會王會長教育會韓會長等各法團首領均來奉弔唁並謁見張新督面賀新任表示歡迎均已回吉現在吉林省議會工商學農各會各法定團體會同來電公致新任張督聞其大致除全體表示歡迎顒吉林地方軍民各政關係重要請早日蒞任主持一切外並條陳關於吉林地方應行整理之各要政如胡匪之披猖應痛加剿辦鑒法之毛荒應妥爲整頓商業之蕭條應設法振興民生之困苦應認眞維持此外並有關係政治之改善地方之利弊種種問題均請蒞任後極力整飭興辦以資進行而慰民望云

令各屬造報警表

全省警務處于濟川處長對於各屬警務極力整頓自開春以來已迭次派員前赴各縣調查辦理之優劣以憑整飭現又通令各縣警察所長將各該縣每月所辦警察內各項案件於月終開具事由列表呈報以憑查核云

商會改選之再誌

限日趨查弊越多　被押八仍在警廳　籌備選舉寔難進行

商務會此次查眼之風潮迄已多日所有會正會長之妥議文牘行計乃舞弊董事長之侵欵各人被押於警廳限日徹查限日並有省

擴充各縣之法廳

省城高等審檢兩廳單趙二廳長年來對於司法事宜極力整飭已將各縣逐一設立司法公署以謀司法之獨立茲又爲擴充法權起見已決定添設地方審判廳之先縣八處司法公署改爲初級廳者十四處已將章程辦法呈請省署核示遵云

籌備發放軍餉令

當局爲慎重軍餉實事求是起見故對於每月之兵餉均派員攜欵分赴各軍駐紮地監視散放茲查四月份又已屆滿張總司令日昨已分令陸軍整理處與軍需處查照向例酌派委員籌撥欵項照數分發於十日內攜赴各軍駐地按名放發以重兵餉而昭核實云

甄試文官報名期

省署局爲延攬人材計曾於十一年冬甄試高等文官一次取錄人員業經分別任用茲又擬舉行第二次試驗資任用業經曾議決日昨牌示凡具有專門知識或精通法律者均准與試須於五月十五日以前赴省署報名領取履歷書保結紙遵照填註以便定期甄試云

省署召開政治會

王永江省長爲討論各項要政昨特令政務廳長王鏡寰召集張實業謝教育陶警察單審判趙檢察各廳長及省議會白議長商會代表等在省長公署大開會議際此日之久始散聞對於各政大有興革之舉約不久即當見諸實行

編師之舉將實行

頃據軍界確訊總部日昨會議將又公同討論籌編奉軍第二師當經張總贊許公同表決以奉軍第七旅改組師長一席即以該旅長湯玉麟氏升任以該旅第一團團長升充旅長遞遺鎮守使一席以第六旅長郭松齡氏升充約不日即當明令發表云

長須發新章勒令改選裁減董事職員等情已歷誌前報茲再將日來所值得之各情列誌於下當眼之始正會長魯宗熙茲爲强硬自云對於會欵毫無侵漁而調查各眼文牘倘辛甫曾計趙子義與董事長龍化南均有

▲影射侵吞實據

某會無何劣迹亟現在查出一宗大弊係前年商會組劾軍費十萬元各商家加增冊費二倍此欵雖集足當局辭而未收魯某亦未交還各商彼其暗中潑入私囊令彼查出此欵無着則魯某難脫干係況伊所欠外債甚巨所有財產不敷償還該四人日前傳官已交法廳茲經調查此係省長特交之案不經省長示令不能擅過法廳故至今多日尙趙龍等三人仍押於警廳一俟查眼日查請究竟伊等虧欵若干呈明省長請示再行核辦云

▲另選會長董事

聞省長已頒訂新章另行改組董事名額減去一半每街僅舉一名參議員等一概裁去勒令迅速改選已於二十五日起照舉備選舉惟會中之舊董事僉以會體改組將來能否當選尙難逆料況商會董事向無津貼與車馬費白盡義務無權利以故多觀望不開會數次人員均不足額選舉難以進行並聞工界各行全體代表日昨亦會開臨時會以當此商戰時代各國均以振興工業爲富強之本況均有工務專會以資提倡此次改選限於資格工人無被選希望將來商界更漠視工藝改良希望擬仍請與

▲商會脫離關係

按照以前舊章恢復工會以謀工業之發達惟現在商會薛副會長因病請假參事李福堂本係前工會會長現仍爲工界之首領且爲此次查眼之原告連日在會主持一切事務勸導工界之人遵照省長命令協助改選況商會內仍准工界系之存在無需工會之保存何必再此虛名此番改選改工商兩業較爲均可振興並一面依照新章積極籌備改選設法邀集各街董事剋日到會以便早日開選並聞省長日昨特傳見李福堂詳細面論當此過渡時代會務關係重要仍委爲經理以昭愼重並一新選指定正會長張惠霖副會長指定與玉麟與李福堂分任迅速籌備改選並以李福堂爲昨日到會將會中存欵萬餘元一律點封存又查出魯副會長影射

▲犒軍費數萬元

一厚記捐名存欵萬餘元將來聞名更必重大並於改選正副會長時不出張惠霖與玉麟李福堂照人之外姑試目觀之並於商務會四會會長任用私人辦理不善種弊甚深當局早有所聞久擬設法整頓年工商併合之時即係有一番用唯魯氏具根深帶回不以爲詎有主持公理不避嫌怨之李福堂竟據情舉發當赴省長公館遞呈之時省長立即傳見李君面詢一切立時電令警廳將舞弊人員拘押認眞查眼相獎嘉李福堂此舉純出正大足以省長並商界莫不服其公正洵屬不愧云

◉黑龍江◉

副官長訓諭僚屬

本署副官長王澤生氏蒞職以來力謀整頓以期完善是以該部屬刷一新積習盡除副官長尤恐該週日昨在該處招集各副官辦事員委員等面諭務須認眞從公不得稍爲敷衍有失職守副官長有厚望焉

省清鄉總局控告該區保衛團團總孫德禮私通胡匪親送子彈收受贓欵等情業由該局轉行縣派員徹查是否屬實再行核辦刻該團總已由調人白某周某關說情願出欵若干作爲交換品請求勿再追控一面使出近鄉姜紹齊係大四間房鄉校教員串通該鄉各戶偵詗官員至鄉詢查時均各否認以證所控之虛刻下雙方正在進行中但未知效果如何想金錢魔力之大或亦不至失敗云

副官長親送鄉老

張總司令爲考察三省民情曾於月之上旬通令三省省署定於五月四日即夏曆四月一日在奉召開三省各鄉老會議咨詢一切黑省鄉老業已在省聚齊副官長以會議已屆於四月三十日晚將備專車數輛親送赴奉以便參與會議云

◉滿洲里◉

窩贓馬幸脫法網

某蒙古人丟失群馬四十四匹被巴實三不拉竊去窩藏在本埠馮某暨郭輔臣家中該失主刻已在哈滿司令部控告業將巴實三不拉二人捕獲而馮某郭輔臣等則聞風遠颺究竟此案若何結束俟訪明再誌

◉吉林◉

團總被控之近聞

吉林縣鄉八區公民周敏文前在

十五旅實行校閱

駐濱陸軍十五旅行將校閱一節業誌前報茲已屆期該旅長萬壽山少將曾同參謀副官多名親往各團營校閱先由初級軍官入伍部學術各科頗爲優良云

韓起發抗債能手

本埠魚商韓起發者向以抗債著名前欠商人由壽林債欵大洋一十元業經臚該縣判令如數償還無如韓某慣使抵抗債伎倆該宋一繳訓經段縣長傳案押追現又不知如何擺佈竟得取保開釋誠可謂抗債能手云

李寶珍被捕詳情

本埠金玉堂妓館執事李寶珍被捕一節業誌前報茲經詳細調查得北確情謹披露於下緣該妓館復有空樓房一所當經李寶珍從派排妓一名曾兵君守而該院內對過有俄白黨巴倫庫房一所向爲下處遂遣夥友前往收拾擺設即爲看守庫房之與排長所知出房主俄人蘇林諾夫手內租妥后庫房該李寶珍無法麼早十二何鐘仍遣某夥友前往搬運前送之棉橙等物不知因何情形與排長將該夥友用繩縛起吊在木樁距料縛吊知前而打楚旨加滴爲之上嗣經李寶珍聞知親往理論哈滿司令部稽查宋日暄趕到勸爲放下旋並報告萬司令遂將李寶珍併夥友一同放回調樂傷痕尙作了事究竟內中有無別情俟訪明再誌

◉哈爾濱◉

請兵保船未照准

松江現已開通各輪船亦先後開駛惟鑒於上年時被胡匪搶刼之情事除一面僱用護勇隨船保護外仍恐寡不敵衆並分呈水上警察局及吉黑江防司令部酌量派兵衛護以維航業茲聞批示大致謂沿江上下游均有軍艦巡防並設有分局足可塞匪胆而資鎮攝所請派兵隨船保護一節礙難照准

新安阜韓人被殺

新安阜六道街有素吸鴉片烟之韓國人裴慶榮于昨二十九日晚七點鐘時被素不相識之三人用手鎗在屋內擊斃該三人立即遠逃後由僕人報告該管警署遂遣人檢驗掩埋云

探訪局拿獲俄匪

本埠特別區探訪局於月昨二十八日下午五點鐘時在偏臉子地方拿獲俄匪一名搜出手鎗兩枝該匪當時身受重傷六處業已招往警察醫院醫治未知能否保其生命再詳爲審訊云

中舞台看坐野蠻

本埠道外八站市中舞台戲園原爲招待一般下等社會前往玩觀凡上等坤角名角色無論月用多少金錢一無聘者以其無價值故也現有喜價廉者前往觀戲甫入其門即行送票稍爲遲延竟以有意取巧論一名號召衆坐者群起毆罵想戲園爲遊玩之所且係營業性質如此野蠻恐即不取票資亦無人敢問問也

◉長　春◉

追悼孫督之大會

孫督故後長埠各界人士定於五月一日在公園開追悼會一節已誌昨報茲將是日開會景況錄之於下由午前十一時半各界人士陸續到齊萬頭攢動車水馬龍公園西南北三門各扎牌坊一座園內坐東向西高搭禮堂兩旁設有綵棚四週所設商界席警界席軍界席學界席政界席紳界席西面記者席共七處另設外賓招待室一處有日俄代表到會者數人其禮堂內供有孫督遺像週圍多數輓聯禮堂側並設軍樂一隊綵棚內有僧道多名其公園各門均派陸軍把守勢同戒嚴不許喪花者不准前進至午後一時開始致祭定有秩序（一）鳴鼓開會（二）奏軍樂（三）代表上香（四）獻爵（五）獻祭（六）讀祭文（七）奏樂（八）讀誄（九）代表敬禮（十）外賓敬禮以次各界敬禮畢送神拍照至四時許散會

這男子死的可慘

頭道溝華官醫院東首空場於五月一日午前發現無名男屍一具遍體鱗傷血跡模糊頭斷腹裂四肢不全大有凌遲萬剮之勢加害者不知何人睹之甚覺可慘當經日警署聞知派員相驗除通知中國警廳備棺留殮外並派密探四出訪緝兇犯云

書記官升檢察員

據政界消息云本城司法公署書記官吳某日前升充該署檢察員所遺之缺奉天單總長以關係重要未便久懸遂委定該署書記錄事員陳希禹氏接充該氏係奉天法政專門畢業今膺職此勝任愉快云

施詭計匪刼張林

鄉一區界五家子屯糧戶張林因避匪亂今春將眷屬移居城內只留男丁看守家宅乃於上月中旬日暮之時突來身着軍服步匪六七名均帶槍彈詐稱係保衛團查戶口至此借宿即嚇令開門當經張林在砲台上答以胡匪時常來

◉營口◉

電汽車軋傷女孩

月之一日午六時許有日人某電車由商埠大馬路向北開駛電力甚速方過大橋司機人防備不及致將路旁女孩一名撞車從身上軋過頭破血出昏迷不省左邊車輪亦陷落陽溝之內當經五更派出所警員三名急將該幼女救護扶起送往滿鐵病院療治聞該女係七馬路住戶史姓之女年十一歲不知將來有無交涉

各砲艦分途游弋

本埠漁業商船保護局向有砲艦巡船數隻以備游弋海洋防勦海盜該局彭局長以當此漁民下網之際海防最爲吃緊特令各砲艦分途游弋以防海盜而資鎮攝故東莊河一帶綏遠號安海號已於四月三十日開往安台海口附近此外開海號亦定於數日後開往熊岳鮁魚圈以資警備而防不測云

劃定臨時之市場

營口市政公所曲市長鑒於營埠幅員遼濶人烟稠密而市場之設不容稍緩故現特劃定埠東第一區轄界之岳家大院爲臨時東市場關於場內之佈置及整理責成該區區長主辦業經分佈施行并聞尙擬劃定埠西靈神廟街爲臨時西市場刻正計劃中不久即當施行云

恒昌德營業發達

本埠東二道街恆昌德鐘表眼鏡公司爲埠內有名之大商行所售各種鐘表眼鏡品質精良樣式新奇久爲各界人士所稱讚故每日門庭如市前往購者此來彼往不絕於門該公司大有應接不暇之勢因之銷路日廣營業異常發達而該公司對於招待顧主亦極週到宜乎其利市三倍焉

日將校團之蒞營

日本參謀部現派渡邊少將率同將校三十餘名來華旅行藉便講演戰史茲於日昨（四日）午後一時二十分乘南滿車抵營下車後直往小學校講堂演習戰史并往牛家屯一帶視戰跡於三時許搭車往湯崗子去訖僑營日本在鄉軍人特開歡迎大會以盡地主之誼云

妓女被罰之誌聞

埠東電影館□三號娼妓女金

◉安　東◉

曹局長銷假視事

安東郵政局長曹瀓瑋君於四月前呈請例假以便旋里省親當蒙照准遺缺以陳炳恆君代理等情業誌各報茲聞曹君假期已滿於日前乘車來安當即到局於五月初一日陳代局長將局內經手事件交代完畢而曹局長逐一接收前楚仍行照常任事矣

祝融氏施威無情

安東第一署興隆街有商號玉文齋者於本月二日午前二鐘許因廚房焰燒失愼由竈內起火延及屋頂繼又蔓延比及復興和泰和長入和有限公司英東醫院雙福盛昌號共計七家當時各櫃夥均束手驚惶無措救之方候經由防隊及救火隊蜂勇趕到立即撲滅始點玉文祥復和長房間與貨物均已焚毀無存其餘雙福盛等亦均損失不小統計燬毀房屋三十餘間貨物尙未探悉俟訪明再誌

陳廳長躬親檢查

安東警察廳長陳徵五氏自任職以來將近二載對於各項政務極力整頓不稍疏懈近聞該氏以時值春季檢查必先首由各署及分署所入手查驗是又非躬自檢查殊不足以昭愼重是以於日昨五月初一日親帶行政科劉科長在一署及分署檢查關於槍械衛生是否完善以便懲獎而分優劣云

韓人控案蒙批示

頭有韓人李聖麟與華民周維等三人因地糾葛以韓人李聖麟呈控於東邊道尹公署業蒙批示查以地押期六年爲限現已屆期該周維等地不贖不償價等情是否屬實無從懸揣仰候令行寬甸縣查詢明確再爲核奪

◉鳳　城◉

奉贈治脚氣藥水

縣街李家經理人李日久先生爲近幾年來中國人患脚氣病者太多而醫效者甚少該李先生特由外埠購到頂上藥料專治脚氣製成藥水情願奉贈不取分文現已印刷廣告四處宣傳仰有患此症者

半夜中之大火警

本埠東街諫隆局東隔壁有宋姓市房一處三間坐南向北租與高家館鞋舖儀莊三家各住一間突於昨晚夜半十二句鐘遽然火起封門不可撲救與諫隆局祗一牆之隔幸爾門臉高大火苗不得入宅入院以致存在萬幸萬幸聞三家共損失大洋三千餘元惟此火之起有云高家館女嫖火所致有云鞋舖火箱犯火致燒煤油一筒火上架燃滿室只好聽其火焚而已迨消防會水龍來時則木架已落僅滅其餘火木燼者直燒至翌早三句半鐘灰燼無存諫隆局與之比隣而居未受損失次日挨門逐戶致謝救火者之勞煩並宰猪一口許願還云云

◉海　城◉

局長被革案續誌

海城郵局自上月發生揀信生窩日人之洋五十元案後奉天郵局長派委員來營確係實在將李局長歸縣署押訊揀信生因無潛逃現該局之事務暫由此委員代理以待郵務長再行派委人接任云

教育參觀團近訊

教育參觀團於上月二十九日搭車赴奉當日下榻於奉天大南門外東興旅館次日分五組往各學校參觀茲據團函云現已於各處均行參觀完竣擬于本月五日晚□點返縣云

◉熊　岳◉

西南路又鬧胡匪

日前復縣界李官村左近有復縣警察隊巡邏遇四人形跡可疑該兵等欲推而盤詰該四人見勢不佳逃走不及各自出手槍射擊警巡兵一名該兵等亦一齊開槍還擊當場擊斃胡匪一名活捉一名其他二名逃走近日各路警兵往搜查如是各處均皆戒嚴城南富戶晝夜不安現有來城避難者云

新聞界之探勝會

際此梨花正盛桃李爭顏各地遊人士日多一日陽本月四日星期日大連遼東新報之記者團一行百五十名乘專用車三輛由長至岳赴黃旗山觀覽梨花午餐後再往溫泉入浴停車場高揭旗幟路傍左右擺列平采紅梨大突熊岳名產減價歡迎探勝會字樣轟轟烈烈車馬往來溫泉旅館爆竹一時之勝於當晚九時頃回連去訖聞於下星期十一號營口探勝會員二百名來岳觀覽梨花

文家屯村長失火

邑東文家屯村長於日前日沒時園內堆積之秫楷五千餘捆被火忽然燃燒冲天警動鄰右群往搶救奈柴乾風猛盃水車薪無濟於事幸未燎原約值洋二百餘元聞起火之原因係野火或仇人所放尙在調查不明云

地方委員之補任

滿鐵地方委員會之委員熊岳地由附屬地內額定中日人當選正副委員六名年前選舉時已選定日人四人華人二名內有普義糧棧主任閻振五氏今因該氏辭任現由地方部貼出公示補任日人熊谷□吉氏充任補缺云

◉永寧潤◉

呂卡長下鄉補征

永寧潤稅捐卡長呂惠田氏人極和平作事不遺餘力任差以來對於稅收非常注意永街消廠出產貨物頗恐不符比較是以督其所員四鄉補征以符比較而增稅收

劉教員色胆包大

復縣城北樓子溝初學教員劉雲章係左家屯人也年近而立嗜好牲慾與該校鄰近王木匠之婦有染日久情熱大有難解之勢於昨晚間其夫睡熟該教員暗入臥室欲效于飛之樂不意其夫學醒聞鼻息之聲用手摸其婦被窩竟有禿頭一個大喝一聲未曾捉住該教員情急破窗竄去其窗外設有籬笆一口竟而跳落其內王某隨後追出未見蹤影而其央隣人在其院內搜查竟於廁所將劉教員捉獲王某忿欲送官科懲率有公仲憑再三調處劉教員廿願奉洋百元完結噫似此貪色無恥之教員誠學界中之敗類矣

接下版

滿洲月旦

文明如此

（振）

蹴球者。體育之運動也。比賽者。文明之競爭也。故蹴球比賽而致動武。則誠野蠻之舉動也。

▲五月三日午後三時。旅順工科大學蹴球部。與大連西人團在工大體育場。比賽足球。西人團以體格高大。氣勢雄猛。對於工大選手。傲不爲禮。屢犯球規。終又以細故。毆打工大選手。以致良好勝會。一哄而散。誠可惜。

▲噫。西人所謂文明者。豈如此乎。然則野蠻者。當更奚如。

會計部 總務部
保管理出納事外經營錢鈔取引兌換現洋紙幣匯兌銀兩以及發賣各牌麥粉砂糖洋火報紙江白菜
保險管庶務一切及用度外代理滿鐵北往國際減價客車票（自四歲以下十二歲以下半票）
電話（公司內）總代表（二三二番）
大連市監部通二町目十五番地
政記輪船股份有限公司

●寧安●

回民婦亦要離婚

本邑屬東京城鎮回民李姓之女乳名小梆子者許配本城孔家店執事之子爲妻過門以來總日不安於室與商人趙十現有不解之緣近聞其婦自措身價吉錢十萬吊而離婚現與趙某照常度日云

奉電令鄉老晉省

東三省保安總司令自倡辦自治以來對於民意非常認眞聞近日電令各縣公民揀選鄉老四名赴奉會議討論各縣地面自治情形已舉得趙子衡張中海黃蘆二人聞不日即行赴吉再行轉奉矣

●旅順●

工大與外人團比賽足球動武

五月三日午後三時爲旅順工科大學蹴球部與大連西人團在工大體育場比賽足球又適該校與南滿醫科大學運動比賽預選之期故參觀者不下七百餘人屆時雙方臨場見西人體格高大氣勢雄猛對於工大選手傲慢無禮故屢犯球規工大選手體格雖然矮小而技術巧妙故前三十分鐘以一對零之比即工大勝而外人團負誠屬愉快之事是以外人團暴亂異常後三十分鐘以細故毆打工大選手忿觀者見而不平羣起責毆外人見勢理屈抱頭逃返良好盛舉一哄而散觀此可知西人誠屬野蠻矣

來函照登

逕啓者讀貴報讀者之聲欄內登有四洮鐵路局車務處之黑幕一則在貴報有聞必錄絕無愛憎之間在敝處避謗先忌辯似當深爲緘默然按之事實距離太遠轉恐不明眞相者先入爲主損害敝處名譽者實非淺鮮不能不鄭重聲明以昭翔實素仰大主筆公正不阿將附寄聲明書急予登刊不勝感激之至此致
泰東報大主筆 四洮路局車務處啓

四洮鐵路局車務處聲明

（聲明書附後）

竊閱讀者之聲欄內登有四洮鐵路局車務處之黑幕一節似乎事事有因言之鑿鑿然詳查實情絕無其事純出懸影捕風淆人觀聽敝處幹部方針事無鉅細秉公辦理上下一致頗堪自信倘有疑慮之點苟見掬誠相告無不樂從如有失當正可隨異名直言指數似無容規避也名信口是非徒毀人名譽爲也深恐不明眞相者易淆聽聞特此聲明

山東信通

◀巨匪落網之內幕

軍政稽查員爲匪保險 武城縣又出屠村慘案

（濟南）本月五日憲兵第三隊隊長聶茂文稍探報稱有著名桿首杜九中潛來省垣匿於官驛街西首蔣家大院二號門牌該匪與白天龜民國七年嘯聚汶上黨徒至一萬三千人經張前督樹元痛剿遂改名變裝入於京津租界此次來濟頗有聯絡一切再行反動聶茂文當即帶領兵士前往捕獲即送軍事發審處研訊鄭士琦以該匪來省與他匪不同或有他黨羽爲之護符故令發審處嚴加拷訊茲據供稱此次來省係經稽查李俊傑解鴻聲石殿華等保險始敢來省匿居並謂我等曾議於某日赴濟河搶掠鹽公店得錢後購買槍械再赴東臨一帶大舉起事該法官即將原供呈鄭督核奪鄭督閱後即派軍警稽查會同憲兵第三隊前往捕拿聞九日早八點在各涉者後振清里將李俊傑（即李小一）拿獲同時在塘子街將解鴻聲拿獲及在南關司里街逮捕石殿華時（即二秦瓊）石某已得信藏匿於軍政稽查處第一分駐所內憲兵隊只好將李解等押送軍事發審處並將石某藏匿報告與鄭督理鄭督理旋以電話通知該稽查分所將石某扣留一面又派憲兵到該稽查所將石某解送發審處歸案辦理又聞李小一原系大桿首經前督張樹元收撫派充稽查所得薪金足供揮霍以供給東臨一帶各桿匪子彈槍支爲營業解濟供給鄆耶鉅野金鄉一帶桿匪以上全系杜九口中所供出再有一日不拿獲該三人即杜由臨與匪合夾於鄭督到自破獲該匪後即與施鎮使及各軍爲長官迭函劉匪會議以省城近在咫尺而竟有藏匿巨匪之稽查員從今後宜嚴飭軍政稽查處凡爲稽查員者須具切實保結並須調查其身世免有無業之人濫竽其間而各軍警稽查機關亦着手辦理

又山東自舉辦清鄉盜賊頗斂跡如最著名之岳邦順等皆次第落網素以盜賊淵藪著稱之曹州（即當日宋江等之梁山泊）亦在（即曹州鄆城）經徐鴻架設長途電話裝設軍用汽車地方上已驟形安靜而不謂近來武城縣又出屠村慘案且情形極慘淡該縣逃難來省之災民述本月五日爲舊俗之清明節有土匪五六十人從該縣境東之十一里之戚莊經過該莊甚窮土匪並不欲搶掠因是日四鄉男女皆出外踏青曹寺赶會故匪糾衆持械由鄉大批肥票在匪之公然敢由戚莊通過自以爲最無人干涉我不動手當然不敢犯我乃該縣民團訓練頗精團丁年少無知思欲對匪一顯其好身手乘匪不防向匪開槍傷數匪於是匪遂圍攻戚莊園困鄉團亦將園子門封閉登圩禦敵鄉團土砲不敵匪械盒子快槍精利自上午九點至十二點慶戰數小時西關子門遂被攻破戚莊居民只百餘戶匪遂入便殺見屋放火少壯者皆逃竄老弱者爲匪殺死二十六人傷者無數房屋燒燬八九十家幾成一片焦土矣戚莊係小村無大富戶皆不設架票資格匪臨行時架去八人皆窮而有力將蓋用以抬陣亡匪屍非架人勒贖也此八人至今未回惟已查明匪係恩縣夏津之小桿桿首何人尚無從知悉戚莊出此慘劇而曹寺之起廟會者全免是殆有幸有不幸歟此次屠村案與去年鄉城之屠村案不同鄉城土匪係大股此則小股也所以釀此慘劇者該縣營隊實不得辭其責戚莊距城只十二里鄉團土匪一開火戚莊及附即有人往官近駐送信而營家排長丁憂警士多出而踏青尋樂後勉強湊成十餘人出城後行不數武自知兵力單薄恐非匪敵中途休息俟民團分勝負後再行前行戚莊遂被攻破矣移火尤燎天知事孫文齋遠闖只見伏屍遍地一片瓦礫而已該縣知事孫文齋短小精悍起初始督促前進然行抵該村匪已去去年鄉城出屠村案時孫爲鄉城知事以此案去職此次始出任武城又發生屠村案可謂無獨有偶矣

實業叢談

改良棉業之意見

何其光

棉業一項、於國計民生最關重要、內爲國民衣被之源、外爲海外貿易之品、其產量之豐歉、品質之優劣、關乎工商之盛衰、與國家經濟之消長、現今國際貿易、棉織物品、竟佔其大半、據海關報告、僅棉紗棉布兩項、歲溢助逾億萬、推本溯源、皆由我國棉業衰頹、紡織不振所致、且歐戰以還、世界之競爭、趨於經濟之一途、是以東西列強、關於棉業之改良、紡織之發展、皆力求精進、不遺餘力、迴顧我國之棉業、雖爲物產之大宗、而纖維粗短、價格低廉、豐年所產、農民僅得錙銖之利、稍經歉收、往往虧損、此皆技術不精、品種不良、致使厚利之棉產、日趨於微弱、苟非力加整頓、以圖品質之改進、不僅生產上失其利益、即紡織工業、亦必受其影響、試觀美國與埃及之棉花、其產量豐厚、品質之優美、皆爲人工所改造、與我國所產者、竟有天壤之差、此品種之亟宜改良者也、

讀者之聲

更正大賄案之誤傳

（文責在作者）「公道人投」

泰豐行於民國十年冬季開幕其先命名爲東平公司由日人田中豐次郎一人出資設立經理人鄭翰卿趙佐臣以包運吉黑採運局官鹽爲營業甫及三年賠累頗鉅是時又聘樂荊庭者入行辦事營業仍不能振遂另行改組加入鄭某股份更名爲泰豐行照舊以包運官鹽爲業二三年來尙頗獲利嗣以債務關係並包運誤期信用掃地宣布歇業與採運局尙有未了手續經郝相臣係鳳舞諸君從中調停並由營口日本領事秉公代爲結算限日泰豐行將包運米袋鹽如數交還同時採運局亦將應付泰豐之運費大洋二萬四千五百元及奉小洋一萬一千餘元照數付諸當由田中豐次郎出具甘結送呈日領署存案以備查考至樂荊庭不過泰豐行所用與採運局來往辦事之辦事員耳有中日股東嚴重監視焉能任其動用十餘萬元之鉅款而不加聞問且該行如存十餘萬元鉅款可供辦事人動用該行似不至於倒閉矣前稿所云其爲虛妄可知及田中串舉之後行將倒閉籌資如洗困窘異常由汽船會社總辦代爲聯絡營口銀行正隆銀行並郝相臣等以友誼關係爲之集資七千餘元以助路費又泰豐既閉後尙欠華人方面奉小洋兩萬餘元之鉅款無法償還嗣經鄭翰卿樂荊庭二人念東膠誼慨賠累太鉅各出己囊合力代爲清還現有鄭樂二人所立合同可証前稿稱行賄三萬餘元想係因此事誤會所致迨十二年夏季採運局官鹽用投標法招商包運鐵大行以投價低廉得標自應辦理包運各項手續由樂荊庭先皆經辦包運事宜而泰豐又已倒閉遂用該行內經理所有運務按例辦理選賢營商有何勢力之可言樂荊庭以商人而理商業何勢力之可借乃與樂荊庭舊在泰豐行共事之某某等因樂又有枝棲己仍賦閒遂由羨生妒誣陷吞款慾思日入井田提起詐騙訴訟紛以傾陷施以卑鄙具在有耳共聞由日領事出爲証明訴訟竟歸失敗此種小人陰謀未遂於是又揑造黑白信口雌黃屢以揑構悚人聽聞之詞投諸貴報讀者之聲欄內作最後之傾陷近經查明純屬子虛用特訪得其相據寔更正藉挽貴報名譽而洗被誣者之冤抑焉

省署公令

奉天省長公署訓令

令各縣知事

（綏遠區村縣除外）

案查考查區長村長職業經指定範圍並釐訂辦法大綱連同冊式先後通令遵辦在案乃自各縣奉行以來詳核送到紀錄清冊或漫不經心疵謬百出或各爲風氣彼此紛歧若非詳細指示殊不足以課成效而期整齊茲特訂定考查區村紀錄說明九條俾資遵守以策進行除分行外合行檢同說明令仰該知事即便遵照辦理勿稍再有違誤致干未便切切此令

附說明一紙

中華民國十三年五月三日

奉天教育廳訓令

令鐵河縣知事

案據該縣視學吳登賢呈送三月分學務報告前來查該校長張慶雲教員李玉書曹信等均能勤職殊堪嘉許教員孟憲宗劉紹漢李玉一劉士傑劉如平等教法稍差應飭力加研究以圖改進此外該視學所陳各節均屬可行除指令外合令該縣知事遵辦具報此令

中華民國十三年五月三日

奉天教育廳長謝蔭昌

本棧加改良頓男女異室招待殷勤代理火車輪船客票報關完稅尤極迅速妥當信用昭著遠近紳商倘不見信請新駕臨當知不謬
本棧主人啓 電話三七三八番

中華棧 義昌公司 中華棧 中華棧

洋灰 建築者宜乎留心

洋灰爲建物中之要品無論築新補舊均不可缺故於性質之優劣不可不察也敝號代理櫻牌洋灰係東洋（櫻セメント工場）製品經工業試驗獲優等獎狀品質最良凝結迅速耐力既久且堅保無膨裂之虞在東洋已居他灰之上因到連伊始廉價發售以廣銷路而招主顧此佈

大連市監部通十七番地 特約代理 裕通錢莊啓 電話三九一五

法國六零六（即九一四）

啓者敝公司經理之法國六零六（即九一四）向以金票爲本位茲因金票大落虧賠甚鉅爰自登報之日起一律改爲現大洋並將價目列左伏維鑒核是幸

壹號每針 現大洋貳毛五分
貳號每針 現大洋參毛八分
參號每針 現大洋五毛貳分
肆號每針 現大洋六毛七分
伍號每針 現大洋八毛整

營口 久康貿易公司謹啓 電報掛號七七七七 日長電話八百十六

洪牌電機洋襪

敬啓者敝廠爲提倡實業挽回利權起見視察安埠地廣人密東西兩洋南北商賈中外名士環聚於此是以敝廠應時勢之要求採擇永遠之營業力謀改革特由上海聘歸織業工師購買美國電機製造洪牌電機毛線各種洋襪經各大商號比視與舶來品無異可以並駕齊驅堪稱安埠空前惟一之電機針織工廠近因時逢春暖將夏特製電機大小洋襪俱各齊備織造清潔裝式精美定價克己劃一不二如蒙賜顧無任歡迎

買者各大綢莊洋貨店均有批發

安東縣中富橋東電話三百九四號十 洪盛合電器實業工廠織針部

尋人賞格廣告

鄙人馬瑞寬三十六歲原籍山東省黃縣城西九里店居住茲爲家父馬承堯於前清光緒二十九年赴煙台謀事遂即行踪不定今年六十六歲再有家兄馬瑞全於前清光緒二十八年赴哈爾濱海參威等處今年四十七歲二人出外已二十餘載均未回家不知流落何方家母因此晝夜悲傷鄙人連年四外訪問南北親友皆無知其下落者故此特登貴報懇祈各界先生能知其住址踪跡先爲通函相報者酬謝小洋五十元或能將本人送到者酬謝小洋二百元抑或有故去之情有能指出確實葬處無錯者亦有厚儀相酬決不食言務希四方仁人君子時時注意如能俾鄙人骨肉團聚則闔家老幼感德於沒世不忘也

通信處大連雙聚福錢莊內 鄙人馬瑞寬謹啓

辯護士 法學士 高野孟城

代辦民刑事訴訟事宜並關於法律一切事務

事務所大連市山縣通三 電話四七四三番

本報安達站代派處特別啓事

啓者本報安達站從前派報處經理對於報業不諳辦法以致各界閱者多不滿意現特委姜君仲三爲該處代派主任以姜峻峰君忠信爲助理此後各界刊登廣告訂閱報紙及附近外鎮欲分銷本報者請至本代派處接洽便妥如假冒本報名義在外行銷者一經查出定必送請當轄衙署究辦以警將來而免效尤此佈

招募各埠代理店

北京寶興堂

秘製各種丸散膏丹

本堂開設京都歷有年所採辦各省地道藥材自製丸散膏丹遐邇馳名前將祖傳婦科白帶丸運連分銷救治甚衆久蒙各界諸君之嘉許茲又特選實驗良藥分運來連以濟久病不愈諸君之困苦今將最有奇效屢試屢驗之各藥主治功能列後以供患病諸君諒擇購至於詳情服法另有仿單附在藥盒惠顧諸君請爲詳閱照服是荷

白帶丸（祖傳婦科 救危有寶）每付小洋一元
專治婦女白帶經脈不調血崩不止肝鬱氣弱脾土受傷寒濕下陷脾精不守營血不化經水變而爲帶經期不准經色不正氣味腥臭久不受孕等症如服此藥立即奏效

補精丸（秘製花柳 消毒清血）每盒小洋二元八角
專治花柳廣瘡楊梅結毒五淋白濁橫痃臊疳多年臟毒入髓一切無名腫毒日久內陷遍身斑點或如膿窠癩癬頭面破潰不堪形狀無論遠年近日如服此藥不啻能消毒除根且能清血補精功效如神

小孩防風珠（秘製）每盒小洋五角
專治小孩急慢驚風如初生小孩無論男女始將開口之時若用此藥一丸諸切胎毒皆遂大便而下後來小孩決不能再有一切風症開口時未用此藥若得風症如服此藥可保其命誠家中必備之良藥也

消食化積丸（秘製 養肺）每包小洋五角
專治男女小孩積食積氣嘔吐惡心頭暈眼花耳鳴耳聾食飽脹悶胸膈肚虛浮腫五癆七傷九種心病跌打損傷行走氣喘咳嗽喘不得臥大便結閉精滑陽痿腸紅痔塞面黃腰腰小孩疳膨一切虛損勞傷服此藥立即全愈靈妙無比

調經生育丸（秘製 婦科）每盒小洋壹元四角
專治婦科經脈不調子宮虛冷經期早晚不準行經先後腹痛經色淡薄如水產後腹痛飲食乏味腹中氣滿煩悶痨疾消渴敗血上冲血疼週身痛疼四肢無力面黃肌瘦夢魂顛倒自汗盜汗頭暈眼花驚悸怔忡久不生育等症服此藥不但能調經活血尙能強腎補脾受孕屢試屢驗功效如神治婦科唯一之妙劑也

本堂以上各藥深恐無恥之徒僞造假冒魚目混珠賜顧諸君請向左列指定代理家購之庶不致悟恐未週知特此聲明

連埠代理
監部通 華泰藥房　東寺溝 復生成
浪速町 三盛堂　三義興
雙泉堂　西崗 廣生堂
南山 泰和堂　德興藥房
及各通商巨埠藥房均有代售

本堂主人謹啓

山東鐵路　下行　上行

津浦鐵路

四鄭鐵路　上行

京奉鐵路　上行

吉長鐵路　東清鐵路

赤玉牌葡萄酒

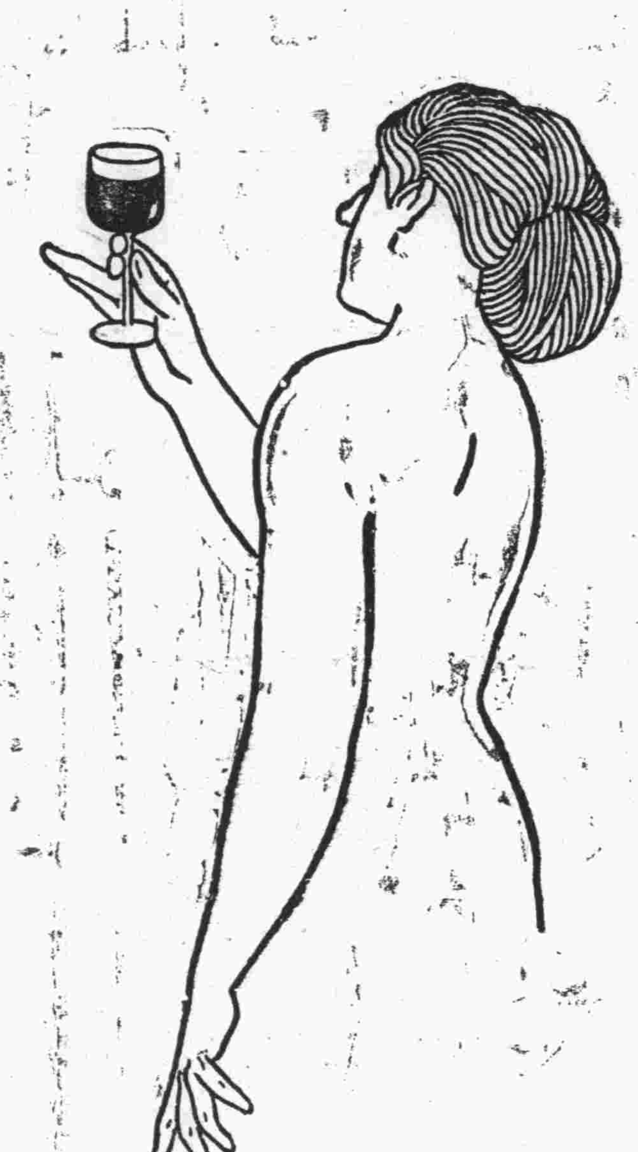

唯有一
赤玉
美味滋養
以葡萄酒
朝夕一杯
優於百藥

說花柳病之原因

速治之妙法以及其聖藥

花柳之病人皆畏懼而厭惡之　然此患乃在逍遙快樂之境　而得之者　其毒也人人明知而故犯　雖有教育法不能阻之　雖有巡警力不能制之　其情念一起自己也不能禁　情念之勢頗强　不可不爲之謹愼　倘有不幸而遭花柳之毒　亦須力求治理驅逐其毒根之方法　不然小則傷及其身　大則難得子息豈不是爲人在世之最恨事乎　特是世間雖有靈丹妙劑　也恐不能除去其毒　毒根不去其毒無論何時必發　倘於未發之前　雖有名醫也不能診定其毒聚於何處　如患白濁之病時有止而復發　或得妙藥暫時得治也恐其爲再發　予今將其他之花柳症、乃隱人骨髓　故不易發　發時甚苦　其受了花柳毒病之情形　細述於下　一是白濁如不治之必然流之不止　其最甚者　乃是見血點混在其中、然後成赤濁卽血淋也　是花柳毒病　雖已受染其毒而不即發　或先見脫落毛髮　或失聲音　或患咽喉或生痔瘡　或見身体困倦　或失去記憶力　以致座立不安　雖亦細少之事　而無耐久力　時見頭重眼朦之苦　飲食無味自己也不知其妙也　今幸有德國醫學博士哈郞氏於學理上與實驗力求花柳毒之原因　指定醫家最爲尊重　能驅逐其毒根之藥配合爲丸　以供愛遊諸君之採買　該丸名之曰**哈郞淸血丸**　按哈郞氏當說出花柳之毒之原因之時實爲驚動醫學界上之偉人也　此**哈郞淸血丸**專除花柳之毒　不論男女均可服用　輕患者服十天　重患者連服四十天　毒根立即退去永不復發　服然服此丸藥之時務宜時時更換衣服　以溫水力洗其患處　外則求潔其身內則連服此丸自然安枕無憂　豈不最是妙無二乎　凡愛遊諸君　請勿等閑視之　放心早購**哈郞淸血丸**　不獨可保身體無患其一家亦必慶幸矣如患激烈之白濁者服用**哈郞淸血丸**之時可以併用**哈郞淋濁丸**其効更妙若是併爲服用則于飯前一點鐘乃服**哈郞淸血丸**又于飯後一點鐘再服**哈郞淋濁丸**立見非常之大功効也**哈郞淋濁丸**可立去汚淨其尿管同時止痛而其濃汁者也

（[illegible]之圖）

藥價　大盒貳元　每六盒拾壹元　小盒一元二角　每六盒六元五角　總批發處　大連市山縣通一丁目　順和公司大藥房

各埠大藥房均有代售就近採買爲幸

代售處

奉天小西關 廣濟堂大藥房　奉天小西關 井上誠昌堂　奉天城內四平街 大德生大藥房　奉天鐘樓南 中西大藥房　奉天鼓樓南 歐美大藥房

遼陽什字街 天鈺成　鐵嶺鼓樓西 平記大藥房　長春北門外 中西大藥房　吉林城內 五洲大藥房　哈爾賓傅家甸 長壽堂藥房

營口二道街 中西大藥房　營口西大廟街 五洲大藥房　營口永世街 興亞大藥房　營口二道街 慶豐合　營口東海關 義興遠

安東縣市場通 井上誠昌堂　安東縣中富街 東益增遠　瓦房店新市街 德記藥房　天津鍋店街 葆記大藥房　北京東單牌樓 東亞公司

大連市浪速町 日本賣藥會社　大連市浪花町 井上誠昌堂　大連市奧町 華西藥房　大連市監部通 華泰藥房　大連市西崗子 德記西藥棧

資本　金八千萬圓
收訖資本　金五千萬圓
贏餘滾存　金一千百零四萬圓

辦理存款。放貸。貼現。海外滙兌。買賣生金銀。其他一切銀行業務並於朝鮮滿洲及亞港辦理日本國庫代理店事務

朝鮮銀行

總裁　野中清

三根眼科醫院

大連信濃町　岩代町電車停留所前　電話六四〇一番

啓者爲擴張事務便利華人起見特聘有熟達日語翻譯專辦一切房產擔保權及差押拍賣其他債務追討等等困難問題如承委辦無不竭誠以表惠顧程意此外幷辦理借貸以及法律各種秘密事件均可磋商以辦理之

但敝人時有外之處爲惠顧諸君便利計留有所委諸君請以函賜敎訂其大畧及晤面期日敝必遵約敬候也

大連市西通六番地

法學士　渡邊辦事處

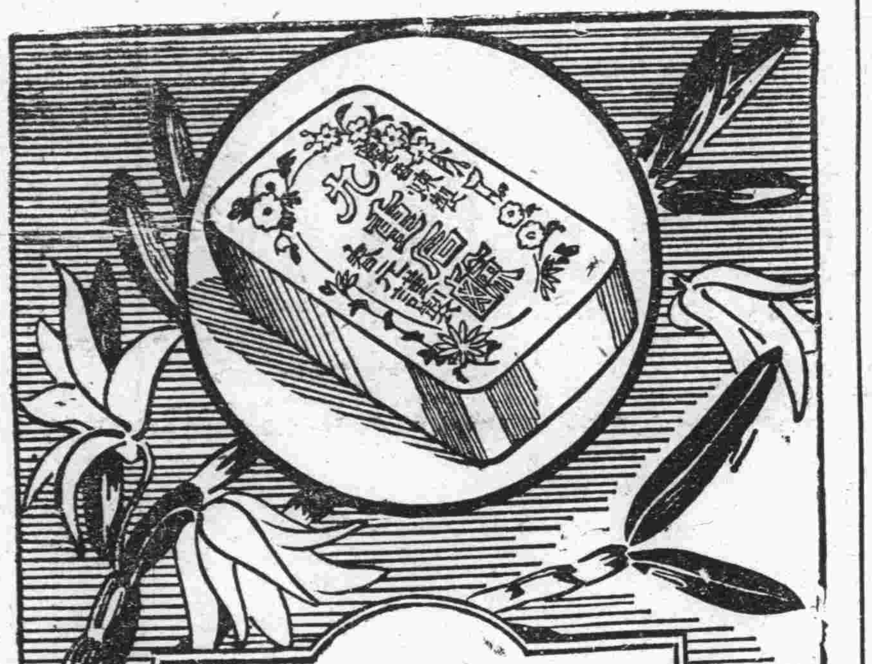

日常衛生不可缺者

九重緣香皂

應用學理盡美盡善特重經濟優良之點不許他品追從已有大方之認可益請愛用是荷

代理店　奉天　寺庄洋行

花柳病危險可怕

愛五族共和强國

花柳一症　各國注意　惟吾中國　以爲兒戲　提起此事　令人悲啼　吾們同胞　四萬萬餘
患花柳者　三分之一　這種病症　與別大異　不但傷身　而且染妻　妻子受害　不能生育
共和民國　十三年立　國家所靠　國民兄弟　民强國富　民病國虛　人民有害　國大關係
原是羞症　又壞名譽　身體傀懶　困苦之極　親戚難見　朋友難提　輕者不治　重者難醫
還害三世　悔之晚矣　我勸同胞　人人注意　患此症者　必要請醫　腐敗治法　實不爲奇
庸醫殺人　巧網漁利　慣用頂藥　暗把人欺　水銀輕粉　分量重劑　用下此藥　以求速愈
雖然見效　無非緩期　不論良心　那管天理　由輕治重　害入無比　再若犯者　可了不的
傷損五官　破爛喉鼻　骨節疼痛　動轉難移　這種毒藥　精虫受敵　生活一世　斷絕兒女
十有八九　陽委不擧　看此光景　娼寮少去　染上此病
誰把你替　即便染病　莫投庸醫　費錢不少　性命關係
仔細參詳　令人可懼　本醫見此　用心注意　破天功夫
參考太西　十有餘載　轉回本籍　花柳醫院　奉天成立
鼓樓南街　牌匾爲記　花柳專科　醫法新奇　精益求精
密益加密　患花柳者　諸君注意　無論新久　皆能保愈
魚口便毒　白濁淋漓　楊梅痔瘡　升天落地　特別良方
即能根去　藥到病除　再犯不易　普救同胞　熱心對於
困苦艱難　一槩施醫　貧民人等　分文不取　非是金錢
那等目的　注重名譽　吾心所欲　介紹同胞　來把病去

慈熱心普救人民

本醫有見於此、不忍坐視、對於花柳一科、專門研究參考多年、醫術維新、富有經驗、在奉天開設花柳醫院、歷有餘年、於九年、又在哈埠設立分院、早蒙各界贊成、遠近歡迎今又由上海運到各種歐美良藥、及最新注射藥、九百一十四號、一千二百零六等、染花柳者諸君注意、無論如何危險之症或經他醫屢治不效者、速來本院醫治着手無不藥到病除、永遠不犯。如困苦貧民、一概分文不取、本醫研究花柳、也非金錢目的、純爲熱心濟世、普救同胞起見、

奉天　衆濱江　何子範醫院謹啓

◎分設哈爾濱道外新市街路南

◎奉天開設鼓樓南慶豐茶園胡同

蒙藏攜手發動耶

外人乘機煽動之可虞

年來中國內部、南北紛爭、各省復交訌不休、邊區利害、遂無人過問、而外國人則旁觀清、早各就其特殊形勢、暗中布置、以行其遠方殖民政策、如外蒙暗謀獨立、藏番突然推翻西姆拉會議草案大綱、出揚於▲**打箭爐** 其間均有外人在幕後指示、近更由某某煽惑浪人、乘中俄交涉未決、利用水混拿魚之計、挑唆蒙藏聯合、與藏喇嘛班禪、遂有出走之事、其目的係赴外蒙、勾結活佛哲布尊丹巴、以圖實地聯合、日來京內外負責要人、亦已鑒及於此、迭電甘新青伊各處地方長官、令即設防、並速尋覓班禪、(前有將來京之說)下落、遇之即勸令來京、意在防其妄動、而外人之代爲宣傳、則謂其出走、爲由藏、不知、係負氣遠遊、此均係遮人耳目之空氣、其實▲**另有作用** 緣在昔外蒙哲佛、因於俄人勢力範圍之下、久思另謀獨立、茲有外人傳其煽惑伎倆、勸外蒙派出黃派喇嘛、赴藏遊說攜手舉動、上年秋間、即已成行、今之班禪赴蒙、義亦爲磋商教務、庫倫方面有力者、已經預備歡迎、其上年冬間、即曾在西庫倫建設大廟、名爲與藏人協合發揚教旨、暗地進行兩邊區獨立問題、預料將來至少限度、蒙藏恐有攻守同盟之密約、其心目之中、不僅不再居爲中國內地藩籬、且與毗連之外界、亦不使其侵略勢力加入、但蒙人智識低微、究竟能否獨立、殊屬疑之問題、顧其聯合果成事實、嗣後實爲▲**邊區隱患** 也、而近日各方面、對於取蒙一事多有所建議、但各方所陳述者、無非紙上談兵、無裨實際、而且取蒙之難、不在軍隊、而軍隊需用之經費、無從籌措、寔爲最難之一事、各方對此均無切實之辦法、故不得於用、聞某方主張收蒙軍費、由各省攤派集央財政寬裕時、分別償還、但局以爲各省之窮與中央等、而欲得其協助、蓋乎其難、祇可聊備一說、未可以爲定點云、

王克敏

幹耶不幹耶

京訊、前昨各報雖載有王克敏行將復職之消息、然據由金融界方面採得確息云、王之復職在短時間內、仍恐不能寔現、凡此喧傳、大約皆含有阻王復職之作用、夫王之辭職、雖多半由于對孫感情、然王所稱無辦法、亦實際原因之一也、現在北京銀行界、無論當局之爲何人、對于借款、皆無幫忙之能力、二月政費、由北京銀行、暫借與百萬元、是乃至二月止、履行財政部與銀行界借貸之義務、至三月以後、則不復再履行矣、其與政府有關係之各銀行、已力訴窮苦、後決無援助當局之能力、王克敏與銀行界之感情、雖向稱融洽、然今後對王最大之好意、亦不過僅允將財部之債務、延期一月或二月履行而已、故王氏縱欲復職、而如斯消極的援助、亦無補于財部無辦法、是然由王之所謂無辦法、轉換而爲有辦法、迄行復職、則王之計畫、除實行金佛郎與德債票兩案外、當無他策、據昨日所得此兩項計畫中、以德債票案採撥稍可允爲讓步、俾王早日復職、但德債與金佛郎有相聯之關係、如單獨解決、殊有困難之處云云、

另據一消息、關於財王復職後、即簽字德發債票案、而英倫但存儲之準備金、即可動用、以充要需、其金佛郎案、則暫緩解決、確已內定、據聞德發債票之簽字、洛吳亦已諒解、曾來電表示同意、故關於外國方面、苟不再生枝節、則日內必可有具體的進展也、

又近傳行將復職之財長王克敏、現奔走借款、以還餘力、其計畫一以鹽餘爲抵押、向中行借款二百萬元、一與外銀團接洽、由鹽餘準備金中、提用百萬元、再加五關月鹽餘存存約二百萬元、統計可得五百萬元、藉以充端陽節關用款云、

京熱察綏各代表

請願維持特區議會

京訊、京兆區議會成立日久、近有各縣聯合會、代表王建中等以分子問題、發生反對、昨日(三十日)上午十二時、京熱察綏公民代表安迪生、馮復光、張秀棟、王蓋等特在太平湖飯店宴請參議院主席谷嘉蔭、秘書長陳定遠、及全體議員、說明京兆區議會、依法獨立之經過、並請繼續維持、下午二時、馮等分乘汽車洋車齊至參議院請願、並在院門散放傳單多種、由張樹枅、宋楨等介紹入院旁聽、又聞此次事件發生、原列各領銜請願書之衆議院議員李春榮已於日昨致函參議院、聲明第一第二兩次、請願書之經過、並堅決表示本人列名領銜請願書、係大會公舉、奸人破壞之種種事寔、請勿被其欺朦、錄其原函如左、參議院議員諸公明鑒、敬啓者、京熱察綏聯合會、爲省會分立事、請願貴院一案、當時會由咸主張由本屆選出議員、分別獨立、唯係憲法規定、請願一式、有裁決議決之不同、遂議決請願書兩件、一請裁決、一請議決、此兩端請願書、均經當時大會通過、完全出自請願人之意思、請求裁決之請願書、係由段君茂森經手辦理、請議決之請願書、係由萬祥經手辦理、春榮係大會公推領銜、諸同人等均係列名請願之人、請願之責任春榮等同擔、請願書係馮祥等經手、詎一二人所能僞造、彼揑造事實之輩、甘心破壞、想諸公明達、斷不致被其欺蒙也、專肅敬頌臺祺、同鄉請願人李春榮劉濬源等、

北洋大學生

向教部請願宣言

北訊、昨日國立北洋大學學生、赴教育部請願、發出宣言云、我們受良心的驅使、作這正大光明的革新運動、處處都要憑着理性做去、不知道一□管什麼叫作(強權)什麼叫作(實力)我們北洋大學學生、遇着馮熙運那樣多方摧殘、不向教育部請願又往何處呢、三月十七我們曾全體來京向教部請願、而總次長藉辭敷衍、誆騙我們出部、既不給我們以正當之解決、又不給我們以相當之保護、竟毅之下、讓軍警演出漢花園及東車站之慘劇、而教部充耳不聞、我們曾幾次派代表往教部請願、教部不特不接見他們、且公然下令拒絕、這是什麼用意、請問教部的責任何在、是否維持國內高級學校的機關、若教部承認馮熙運是良部、那末就應把我們拿去懲辦、若教部良心未泯、認國人所共棄的馮熙運應當撤換、那末就應與上峰聯權、何得對此驚天動地的學潮、竟置之不理、就退步說、教部如果眞沒有勢力、或受何方牽制、也應該明白宣布出來、聽國人代爲設法、又何得任意拖延、使我們數百青年、流離失學呢、我們現在所受的痛苦也不少了、犧牲也太大了、所以忍無可忍、再全體向教部請願、我們的要求是、(一)立刻徹換馮熙運、(二)全體同學返校、這是我們最後向教部的請求了、教部若仍一味推延、我們全體住在教部、死不外出、如教部用蠻橫手段對待、我們只好流血了、

英人注意法比總理會議

倫敦五月一日路透電、一般人對于五月二日在策克斯會議之舉、極爲注意、彼時英首相將與比國總理齊尼士及外長海孟士會議、討論賠償及協約國之各問題、至于比國各代表已與法總理普嘉賚會商、及彼等歸後於于密蘭與意首相莫索利尼相會等事、尤爲注意云、

滄石鐵路借款難

上海二日東方訊、滄石鐵路借款問題、近來未見若何進行、其停頓原因、問係中國要人、各自推薦其借款之對手方、結果遂有大倉洋行、美國太康洋行、中國比利時營業公司、印度西遜洋行、及其他多數之競爭者、均未經決定、致遲延以至今日、惟京漢鐵路當局、擬由直魯豫兩湖協力籌款、敷設鐵路、由京漢餘款、購買車輛、但此實行上頗感困難、政府仍希望借款興築云、

大可注意之津王辭職

憤於二十三師之被奪
自稱事實上有困難情形
直省會及曹府之挽留忙
王將秘密返奉之消息

三日京訊、直隸省長王孝伯辭職起因、已非一日、此次入京、即因王氏斯時已露辭意、府方特電召來京面加溫慰、故一時未有表示、至于辭職最要原因、以二十三師不卸一事、爲王所最不愉快、此外因王係奉籍、關於直奉問題、常有無形之一種嫌疑心理、最近王以▲**種種事情掣肘** 不能再忍、遂於日前直電公府、向總統辭職、該電大意、以謂承斌蒙總統知遇、身兼軍民數職、半載以來、時虞隕越、加之近來財政支絀、尤爲困難、承斌才薄能鮮、實無力久承繁劇、瀝懇將本兼各職、一律免除、以免遺誤將來云云、北電所云、如此、亦無若何必辭理由、但直隸省議會、事先已有所聞、於前日召集緊急會議、討論辦法、除分電府院、請予挽留外、並推彭桂馨、吳鏞藻、李頤臣、趙紫宸、喬宴廷五人爲代表、來京向府院請願、該代表於前日晚車到京、住扶輪廠第一賓館、昨日上午、照例向公府掛號請見、下午四時、赴國務院見孫揆、孫揆謂、省長辭職、係直接電致政府、院中並未接有電報、但此事已有所聞、若總統交院核議、予自當挽留、且總統對王省長倚畀甚殷、亦決無准其辭職之意、請▲**諸代表** 放心云云、該代表遂滿意而返、又據公府消息、王氏之辭職電、係三十日到府、王秘書長于得電後、即呈總統核閱、總統當面諭云、可將中央倚東方殷、務請勉爲其難之語、覆電慰留、王秘書長當即擬就電稿立時發出、發電後、總統猶恐實有未盡、并用電話親勸王勉任艱鉅、承發、即得王氏回話大意謂某此次辭職、外間容有妄還臆測之辭者、其實並無他意、特以事實上▲**大有爲難** 之處故、欲卸却仔肩、總統又告王云、即事實上有困難情形、大家亦可幫忙、君決不可辭職、王聞此、當即露出勉爲其難之意、而王之辭職問題、至此亦遂告一段落矣、又訊、昨日晚間九時、公府特派秘書幫辦劉春霖、至第一賓館宣達意旨、謂總統接到王省長辭職來電後、已於昨晚覆電慰留、總統待王省長▲**若長城** 決無容其辭職之理、諸代表挽留王省長誠意、總統已知、故命某向來轉達、若諸位尚以爲有見總統之必要、可於明日下午四時(即今日)入府、總統准爲接見云云、諸代表仍請入府、此昨日之事也、

又據天津特訊、王省長忽于四月廿九日、致電政府、內容決辭去直省長職、其王省長之目的、因吉督孫烈臣逝世、王省長▲**看直系結果** 不良、決定密秘辭職、暗行赴奉、攜同奉天合作、攻擊直系、以備報効張作霖、好教奉張將吉督之職、命王承斌繼任、蓋王省長之目的、辭去省長缺、好暗行密秘返奉天原籍、從心報復本情、反攻直系、破壞直系內幕云、

俄國對歐外交之進行

荷俄交涉斷而復續

海牙五月一日路透電、荷蘭外相答覆質問、說明近日荷俄訂立商務條約之談判破裂、係因俄國爭執、完全承認蘇俄政府、顯在任何協定之外、現又開談判、意以倘果得圓滿之協定、則外交上關係當即恢復云、

比京五月一日路透電、據半公式宣稱比國政府現已通告擬容納蘇俄政府所請開預備會議、以期恢復俄比邦交、談判在倫敦舉行云、

惠城危在旦夕

潮汕陳軍內部亦多故

香港電訊、東江戰事、聯軍在湖淡水分佈甚密、左翼湘軍、由河源急攻潮梅、以阻北軍入汕、中路滇軍、分三面圍攻惠州、

(一)繞襲惠城後面、

(二)由飛鵝嶺襲城之左、

(三)由牛壚嶺右、形勢極危、

近日粵閩事件、已打成一片、昨據政界方面消息云、近日林虎所以不即赴汕加入戰鬥者、實因與洪兆麟爲潮汕地盤衝突意見、而洪兆麟與陳炯明、亦復不合、昨日汕頭專函報告云、昨有洪兆麟部下之某軍來此、據云、謝文炳李雲復尹驥師、現尚分駐於潮陽潮安揭陽普寧一帶、逗遛不進、外間傳洪部完全集中韶安之說殊不確、彼等以爲往年兩次入漳、均未得特別好處、此次如陳炯明必命援閩、須發餉三百萬圓、始肯遵命、並聞洪兆麟見陳勢已窮、曾派代表向譚延闓接洽歸降條件、如東江聯軍乘勝直追、洪部必反戈、潮汕可不血刃而定也、又云、潮汕官均恐慌已極、預備捲逃、眷屬及貴重物品、早已搬往香港云、

大連商況

▲**大豆又落** 大豆照昨市之態度、北幫極欲恢復、但期挽回故有之精神、然銷路日滯、洋幫裹足不前、北幫雖具維持之心、實以實際所趨、有不敢冒然爲之者、是以行市日見停頓、人情之不振、良有以也、然前市之平穩、昨隔禮拜似應不再低疲、宜仍平穩、孰想今市金票、又愈趨愈下、無同顧之心、致使人心觀望、即有小數之出入、實不足以挽行市之快象也、

◎特產現物市場　五月五日

	最高	最低
○大豆　混保品	[illegible]	[illegible]
保管品	[illegible]	[illegible]
所成數	[illegible]	
○豆餅　召地物	[illegible]	[illegible]
所成數	[illegible]	
○豆油　召地物	[illegible]	[illegible]
所成數	[illegible]	
○高粱　召地物	[illegible]	[illegible]
所成數	[illegible]	
○大豆　召地物	[illegible]	[illegible]
所成數	[illegible]	

◎後場

期限	開行	最高	最低	散行
五月限	[illegible]	[illegible]	[illegible]	[illegible]
六月限	[illegible]	[illegible]	[illegible]	[illegible]
七月限	[illegible]	[illegible]	[illegible]	[illegible]
八月限	[illegible]	[illegible]	[illegible]	[illegible]
所成數	[illegible]			

▲**豆餅之不快** 豆餅今日之旋、已於晨市人情、略現彤狀矣、故余昨日謂、行市雖耿耿未見低疲、但如逆水行舟欲進不能之象、不過市成柔門而已、今市如金票即不快、而豆餅尚可仍據穩館站住平穩、或不至再落、不料今市金票、仍循前市之低疲狀態、遠非又苦無消售之地、實非理想所克戰勝者也、金票又逐而趨之、人情之所以虛也、是以豆餅行市、暫時仍不敢有大漲也

○豆粕前場

期限	開行	最高	最低	散行
五月限	[illegible]	[illegible]	[illegible]	[illegible]
五月末	[illegible]	—	—	[illegible]
六月限	[illegible]	[illegible]	[illegible]	[illegible]
七月限	[illegible]	[illegible]	[illegible]	[illegible]
所成數	[illegible]			

○後場

期限	開行	最高	最低	散行
五月限	[illegible]	[illegible]	[illegible]	[illegible]
六月限	[illegible]	[illegible]	[illegible]	[illegible]
所成數	[illegible]			

▲**豆油之微提** 豆油依豆餅、大豆、之不快、金票日來之低疲、余意其必隨之而落也、乃今市未見低疲、竟頓轉穩立、實人所不及料者也、而其穩立之原因、不過日來成市寥寥、買則漲、賣則落、亦市場恆見現象、非不可思議者也、若按時下消路之滯塞故、金票暫不作好、雖君價小可觀、而錢法、消路、俱不可畧、恐作存無甚把握也、望慎思之、

○前場

期限	開行	最高	最低	散行
五月限	[illegible]	[illegible]	[illegible]	[illegible]
六月末	[illegible]	[illegible]	[illegible]	[illegible]
七月限	[illegible]	—	—	—
八月限	[illegible]	—	—	—
所成數	[illegible]			

○後場

期限	開行	最高	最低	散行
五月限	[illegible]	[illegible]	[illegible]	[illegible]
七月限	[illegible]	[illegible]	[illegible]	[illegible]
所成數	[illegible]			

▲**紅粮穩平** 近市紅粮之快、迭見屢聞、根據原因、不過以日到車不多、帆船日裝不懈、往市低落太鉅、遂引起一般、集高者之愛作存心、起而爭買、此數日之所以迭快也、若照事實占之、青島消路亦見活動、山東須糧之期已至、到車又如是其少、今市仍應多漲、乃金票實不作美、以致糧市人情、亦爲之影響、而轉平穩矣、

○高粱

期限	開行	最高	最低	散行
五月限	[illegible]	[illegible]	[illegible]	[illegible]
六月限	[illegible]	[illegible]	[illegible]	[illegible]
七月限	[illegible]	[illegible]	[illegible]	[illegible]
八月限	[illegible]	[illegible]	[illegible]	[illegible]
所成數	[illegible]			

○先物取組高

	▲大豆	◀高粱▶
五月限	[illegible]	[illegible]
六月限	[illegible]	[illegible]
七月限	[illegible]	[illegible]
八月限	[illegible]	[illegible]
合計	[illegible]	[illegible]

○後場

期限	開行	最高	最低	散行
六月限	[illegible]	[illegible]	[illegible]	[illegible]
七月限	[illegible]	[illegible]	[illegible]	[illegible]
所成數	[illegible]			

▲**金票仍疲** 金票之在禮拜三四、忽由疲轉快、一昔五六、則常態遽返、又現沉沉、行市之稍由是而振興也、乃拜始知行市之趨勢、有至理焉、非人力所克挽救者也、故今日之疲、有由來也、亦至理使然、非僅具個人之理想也、阿則近日之金票、重見低落、人皆終不以但小恩漲者快、衆洋商之空、又依舊不訂、人情愈覺無根、上海標金亦爲之助力日疲、金票之不振、不亦宜乎、姑誌現狀以占將來之驗否、作存者、宜愼之、不識關心者以爲然否、

▲錢鈔現物行市　五月五日

時間	金換銀	小銀洋換	小金洋換
八時	[illegible]	[illegible]	[illegible]
九時	[illegible]	[illegible]	[illegible]
十時	[illegible]	[illegible]	[illegible]
十一時	[illegible]	[illegible]	[illegible]
午後二時	[illegible]	[illegible]	[illegible]
午後三時	[illegible]	[illegible]	[illegible]

先物早市：開行、最高、最低、散行、所成數　五月十三日

先物晚市：開行、最高、最低、散行、所成數　五月二十七日

倫敦銀塊、上金實、爲替實

▲**棉絲應漲不能** 日來金票之落、大豆豆餅之屬、皆爲之影響不快、錢法之終關重要、如此、棉絲之與金票雖屬反是、而遂其理之上下關係一也、若以今市金票之落、棉絲本應稍漲、然安市不多、兼之消路阻塞、是以營是業者、悉作觀望之態耳、

廣告

大連華商公議會代理店聯合會啓事

本聯合會業整理有日諸凡會章行規均經修正完備現儀定於陽歷五月一日實行期儀以八月期實行各號川往之家俱已寄去行規通告一切特此登報聲明以便週知

發售公告

柞蠶絲染色顏料　旭日牌　如神媒染料

柞蠶絲及絹紬絹緞染色不易至其染法各染匠之所久費研究而未得完全之法敝商會化學工業研究部既費多年之研究而發見一種媒染料用此染色無論何顏色可以容易漬染永無退色之虞洵理想的完全之媒染料也

價值　一斤（十六兩）金五圓（運費稅金歸商會負担）

柞蠶絲絹紬綢緞每重百兩用媒染料五兩即足

奉贈樣本　不取分文

願經售者請玉臨面議

大連市吉野町七番地　製造發售處　久保商會　長電話五七六五番

緊要聲明

本號原係股份有限公司於民國十三年夏歷三月廿一日經股東議決將本號所置房間地基油坊碾米所機器舖伙貨物全部憑中說合出兌與永順糧棧收自兌出之日房間舖伙一切如何處置隨永順糧棧自便不與本號相干自此永斷葛藤恐後無憑立此兌契請本驛華商公議會備案外特登報聲明

熊岳驛普義粮棧股份有限公司啓

本號營業截至民國十三年夏歷三月二十一日除去各項開銷淨得利金小洋九百元整按原股一千股每股淨開取餘利洋九角本號既經出兌所有股欵及餘利均託本驛永順糧棧自夏歷四月初一日起代付仰衆股東屆期持票取款勿誤是荷

熊岳驛普義粮棧股份有限公司啓

本號既經兌出所有欠外外欠賬目應不手續均經清完圖章大小七顆亦經作廢普義糧棧字號由此以後完全消滅如再發生銀錢證券保證關保及意外情事本號概不負責特此聲明

熊岳驛普義粮棧股份有限公司啓

緊要聲明

本號於民國十三年夏歷三月廿一日接兌普義粮棧房間地基油坊機器精米所舖伙貨物全部應交兌價業經同中見人當日均經交清業經呈請本驛華商公議會備案如是普義糧棧與本號兩無關係除允其託付夏歷初一日起代該號付股欵利息外此後如再發生普義粮棧銀錢證劵保證關係及意外情事本號不負絲毫責任特此聲明

熊岳驛永順粮棧謹啓

如有接兌者請至同聚祥面議

西崗　同聚祥油房謹啓

▲市價（朝鮮銀行外國匯兌行市、天津電匯等；右緣裁切，數字大多不可辨）

大阪商船定期行輪

○神戶經由沙市達高雄行
○門司神戶大阪行
○哈爾濱丸　五月七日
○台南丸　五月十三日
○台中丸　五月廿六日
○貝加爾丸　五月十日
◉上海福州基隆高雄行
○福建丸　五月十九日
○盛京丸　五月十日
○湖北丸　五月二日
○高雄直行
第二十六共同丸

大阪商船大連支店　代表電話六一一番

國際運輸會社
大連山縣通　電話五二七番
第二埠頭貨代辦所電話四八〇二番
左記各出張所對於船車發運之貨物均有發賣單
◎支店
◎出張所

日本郵船定期行輪

近海郵船會社定期行輪
橫濱行
○勝浦丸　五月十一日
○相模丸　五月廿三日
○高砂丸　五月十三日
牛莊行
○山東丸　五月六日
天津、牛莊行
○高砂丸　五月六日
○相模丸　五月十六日
○柏浦丸　五月二十六日
長崎神戶大阪行
○山東丸　五月十日
歐洲行
豐橋丸　五月二十一日　李浦行
利安丸　五月十日　漢堡行
米國行
○鳥羽丸　五月十四日　紐育行
○常盤丸　五月二十四日　沙市行
以上各船因天候及其他事宜改期
日本郵船大連支店　大連市山縣通　電話三七三九番
近海郵船會社大連代理店　電話七八四六番
日本郵船代理店代表辦理貨客事宜者大連監部通
丸二商會　【電話四二六四、一八八八番】

大連汽船定期行輪

安東行
濟通丸　五月十一日後六時
天潮丸　五月六日午後四時
◎天津行
濟通丸　五月十一日午後六時
天潮丸　五月六日午前十時
◎青島行
京丸　五月十四日正午
平丸　五月九日正午
○營口
順丸　五月五日
◎大阪神行
長順丸　五月十二日
◎龍口直行
和平丸　五月六日　後六時
大連山縣通　大連汽船株式會社　代表電話四一八五番
監部通　丸二商會　電話四一六四八番

政記公司定期行輪

○永利　五月六日　芝罘
○福利　五月四日　香港、廣東
◎泰利　五月六日芝罘　香港行
○利　五月七日午後　龍口
○肇興　五月七日　營口
○平洋　五月十五日　上海行
大連市監部通
政記輪船公司　代表電話四二四一番

田中眼房定期行輪

利通號　五月八日午後六時　芝罘　威海　仁川
大連市加賀町
田中眼房　代表電話六一七番

阿波共同定期行輪

○第十六共同丸　五月九日　芝罘　青島
○二十一共同丸　五月六日　芝罘　威海　仁川
大連山縣通七十一號地
本社代辦山東鐵路及朝鮮鐵道聯絡貨物運轉一切事務
阿波國共同汽船會社　電話五〇一、六八九一番

三井洋行定期行輪

◎開往北美沙得爾（經由神戶橫濱）
○寶永山丸
○蓬萊山丸　五月七日
○吾妻山丸　五月二十二日
○金剛山丸
○岩手山丸　六月十日
波各國運貨事宜亦可辦理
大連市山縣通
三井物產船舶部　代表電話六〇八五番
凡他一切貨物購問
大連市山縣通
宮崎商會　電話三二五番

營業時間　上午九時至下午三時止　事項　關於銀行一切事
大連中國銀行支行
電話四五八九番

本行平日之市價

三號14K眞金跑馬打璜拷表　每隻現大洋一百五十六元
三號法藍嵌金打璜拷表　每隻現大洋七十八元
三號十年夾金打璜拷表　每隻現大洋六十五元
四號18K眞金花壳拷表　每隻現大洋六十八元
四號14K眞金錢邊拷表　每隻現大洋八十九元
四號十年夾金拷表　每隻現大洋十五元
四號14K眞金刀邊明表　每隻現大洋六十八元
九號14K白金雙恰字磁面手表　每隻現大洋九十五元
九號18K眞金雙恰字戒指表式花面手表　每隻現大洋四十八元
九號18K眞金雙恰字花面手表　每隻現大洋四十二元
八號14K眞金雙恰字絲帶磁面手表　每隻現大洋五十五元
八號18K眞金雙恰字絲帶磁面手表　每隻現大洋五十元
六號14K眞金雙恰字長方銀面手表　每隻現大洋七十五元
六號14K眞金雙恰字腰形法藍手表　每隻現大洋八十五元
七號14K眞金磁面手表　每隻現洋九元
七號18K眞金十七占磁面恰字手表　每隻現大洋十九元八角
六號14K眞金十五占雙恰字金面各式實用手表　每隻現大洋十五元五角
六號14K眞金七占三條梁花面手表　每隻現大洋十元八角
五號保用廿年金雙恰字活環最實用手表　每隻現大洋六元八角
六號黑鋼頭手表　每隻現大洋三元二角
五號白鋼學生手表　每隻現大洋三元五角
六號各式十年夾金手表　每隻現大洋三元六角
眞夾金架美國各色托力克眼鏡　每副現大洋三元
夾金秀郎架各色托力克眼鏡　每副現大洋二元

各貨售出一概保用外埠寄費每只現大洋弍角
營口恒昌德鐘表眼鏡部啓

一週紀念　減價一月

本公司開設以來一載於斯所售鐘表眼鏡均以薄利主義致各界諸君無不稱敝公司爲價廉物美之鐘表家也茲於陰歷本月二十五日爲一週紀念由上海運到多種新式手表眼鏡眞正實地減價照碼七扣五元以上均有贈品各界諸君幸勿交臂失之

下列價目再打七扣
鐘表售出保險十年
六號十年夾金雙卡字手表　每只十四元二角
六號眞銀雙卡字及西字手表　每只十四元
六號保十年三條梁細格手表　每只八元八角
六號眞白鋼白面三條梁手表　每只八元
六號眞白鋼十年夾金活環手表　每只六元七角
六號八角花面白鋼手表　每只六元
六號花面洋金手表　每只五元四角
六號德國皮光懷表　每只四元八角
三號養目自由鏡　每只三元五角
十年保險五元以下五年十元以上保險十年　每付三元二角

手表眼鏡照碼七扣再送贈品

一週紀念贈品項目
購貨實洋五元以上者　贈美女圖畫一張
購貨實洋十元以上者　贈美女烟盒一只
購貨實洋二十元以上者　贈德國鬧鐘一只
購貨實洋三十元以上者　贈養目鏡一付
購貨實洋五十元以上者　贈秀郎眼鏡一付
購貨實洋一百元以上　贈十里鐘一只
凡上列贈品以購買手表眼鏡爲限
外埠函購寄費弍角

大連監部通　泰華樓西鄰
美大利手表眼鏡公司

德泰號綢緞莊

本年敝號舉行秋季大廉賣診承各界惠顧足徵敝號愧感之餘重新又由蘇杭採來各種奇樣鐵機花素庫緞綢縐紡色色勝舊並由歐米運到絨嘩嘰定造大氅新式雨衣俄國花毯美式鐵床時髦花粧品類各種布帛雜貨一應俱全總發零售價值分外低廉聊酧雅意於萬一又有代理法商百代公司各式唱機唱片以及奉天萬芝堂丹丸散蓋平恒裕堂自造各種名筆凡蒙賜顧無任歡迎耳
本號電話前櫃五二八二番　七四四五番
住所大連奧町五五番地

上海愛華製藥會社
實驗保腎固精丸

晡潮熱婦女陰虧經期不調赤白帶下血崩小產諸虛百損均神效異常自民國五年發行以來已治愈多人衛生諸君幸弗忽諸
此丸功效偉大靈驗無匹專治身體虛弱腎關不固遺精夢洩夜不安眠精神恍惚惡夢盜汗心悸怔忡遇事健忘思想遲鈍耳鳴耳聾頭眩眼花飲食無味日
▲定價每盒一元　每打十元
經售處　大連華西藥房　華泰葯房　廣生堂號　德記西棧各處藥房

止咳保肺片
此片能潤肺化痰專治乾咳痰咳虛咳實咳濕痰寒痰氣喘氣急等症大有奇效
▲定價每盒二角

楊製氣痛散
此散專治肝胃氣痛吐酸作嘔肚飽氣悶胸膈鬱結積食不化等症均立服立效
▲定價每盒二角

萬應楊公膏
此膏能排膿生肌止痛拔毒凡生下疳橫痃癰疽惡瘡爛脚凍瘡一切潰爛均可搽之
▲定價每盒三角

救疫萬靈水
時疫痧症最稱危險惟用此水治之眞有起死回生之功比十滴水等藥品靈驗百倍
▲定價小瓶六分　大瓶一元

東三省官銀總號廣告
計開通滙地點
▲奉天省　省城　安東　鳳城　莊河　撫順　本溪　寬甸　興京　西豐　東豐　海龍　山城鎮　通化　桓仁　輝南　柳河　新民　新立屯　彰武　法庫　黑山　盤山　錦縣　錦西　北鎮　綏中　義縣　康平　台安　海城　蓋平　遼陽　營口　岫巖　復縣　遼中　鐵嶺　興城　開原　四平街　昌圖　八面城　通遼鎮　洮南　遼源　洮安　遼省
▲吉林省　省城　長春　哈爾濱　公主嶺　雙城　山海關　留守營　昌黎
▲黑龍江省　省城　巴彥　綏化
▲山東省　龍口　黃縣
▲北京　天津　上海（以上三處通滙銀兩現洋不匯奉票）
啓者本號發行之大洋滙兌券准在奉天省城吉林長春哈爾濱北京天津六處按照本號規定數目逐日懸牌市價作滙上海規銀並准免費滙兌凡有持本匯兌券到後列通匯地點本總分各號按照滙辦法匯兌本券者無論款數鉅細一概不取滙費惟電滙手續不同須時隨商酌再奉天公濟平市錢號發行之銅元票亦准照上項規定免費匯兌每一百二十枚之銅元票合本匯兌券一元恐未週知特此廣告

本號附設倉庫營業廣告
本號爲便利商業工業通融資金起見象辦貨物抵押放欵利息格外公道並於大西關建築倉庫收存貨品一切規則不及備載如承惠顧請臨本號面洽可也
本號營業股　中國電話三三六號　日本電話三零八番三零七番
倉庫中國電話一二七八號

愛膚膏

須癬皮膚病一盒保好

患皮膚症者注意

健膚良藥愛膚膏專治頑癬脚氣足爛陰囊癬金錢癬牛皮癬疥癬鵝掌風濕疹凍瘡火傷創傷擦傷胼胝靴傷酒刺粉刺面皰雀（生鷄眼）陰毛虱毒蟲咬傷班汗疹丹毒潰瘍陰部痒疹陰部潰瘍口瘡耳瘡頭瘡糟鼻子鼻瘡細瘡刮刀瘡胎毒瘡肛門瘡痔瘡此外皮膚諸症一搽立好百發百中實効驗眞如神

藥價　小盒十二錢　中盒三十錢　大盒五十錢　德用盒一圓

發售處　大阪市東區淸水谷　順和公司
大連市紀伊町　順和公司大連分號

代售處
奉天城內四平街　大德生大藥房
奉天城內鐘樓南　中西大藥房
奉天小西關　廣濟堂藥房
吉林城內　五洲大藥房
營口二道街　中西大藥房
營口西大廟街　五洲大藥房
安東市場通　井上誠昌堂
鐵嶺　平田大藥房
大連市奧町　中西大藥房
大連市監部通　華泰藥房
大連市濱花町　日本賣藥會社
大連市西崗子　德記西棧

眼科大王

明目羊肝丸者眼科藥中之大王也功能退瞖明目專治遠年近日一切目疾無不神效每盒現大洋四角函購郵票代價亦可不論幾盒加寄費二角
（關外代理處）大連西崗福德街二番地玉斑號鞋店　旅順淡間町福利社　奉天鐘樓南中西藥房　林二道街濟生葯房　黑龍江永安里恩長號　東門內永慶東　營口北永世街萬順成　長春西馬路玉成鞋店　新民縣允記　廣寬大什字街興茂福　安東縣興隆街和泰利　鳳城洪章號　大孤山豐泰　西豐東興順　呼蘭南街華英藥房　公主嶺　河南協盛台　長春西三道街西德　天津西關　大藥王廟
濟民醫室謹啓

資本金壹千五百四拾萬圓
大連市浪速町一丁目
中日合辦　株式會社
龍口銀行
電話代表番號七一五一番　宿直用五七三六番
○大連市金庫事務取扱
○關東州地方費現金取扱
支各滙派出店所處兌
龍口、青島、哈爾濱、公主嶺、鞍山、安東、松樹、瓦房店、旅順、市內磐城町
日本內地、及臺灣、朝鮮、滿洲、內速各、均可通匯、一般銀行、業務迅速辦理及十分克己